...tes señalamientos contra Toño Echevarría

VER DESPLEGADO 8-A

Meridiano (M.R.) Marca Registrada
56 Años siendo el mejor diario de la región
de Nayarit
...1999
Director: Guillermo Aguirre
http://www.meridiano.com.mx
MeridiaNET

ALFARO
Digital Performance
Impresión a gran formato
Credencialización en plástico
Revelado e impresión de fotos
Plastificado frío o caliente
Espectaculares y carteles
Ampliaciones fotográficas digitales
Zacatecas 19 Nte.
Tel/Fax 12-01-39
Tepic, Nayarit

...CIONAL TEPIC'99

...tra vez ...ayarit ...e fiesta

...ntes se había organizado un ...esta magnitud y calidad, ...orge Naya Vidal, director ...ité Administrador, tras la ...ción a cargo del gobernador ...tario estatal, Rigoberto ...aragoza, deseó que la ...administración continúe ...ado este festejo

...da

Tepic.- "Cada emisión de la Feria Nacional de Tepic, ha sido superior y esta es la que está muy por encima que pensamos que será el corolario", afirmó el gobernador del estado Rigoberto Ochoa Zaragoza luego de la inauguración formal de la VI edición de la Feria Nacional de Tepic.

Acompañado por autoridades de los tres niveles de gobierno, por personalidades de diferentes embajadas y representaciones de distintos países y del director del Comité Administrador de la Feria Nacional Tepic 99, Jorge Naya Vidal, el gobernador del estado inauguró esta edición al término del desfile tradicional de "rompimiento".

MAS EN LA 3-A

MOMENTOS EN QUE el gobernador Rigoberto Ochoa inaugura las instalaciones de la Feria Nacional Tepic'99 en compañía del director general del evento, Jorge Naya Vidal. En el recuadro, su graciosa majestad Alejandra I, reina de la gran fiesta anual de los nayaritas.

(FOTOS: MERIDIANO/Oswald Lozano)

...ALEZ CORONA, coordinador regional de la ...ente Fox a la presidencia, en compañía de Rita ...ora estatal y Patricia Campa, representante de ...x". FOTO: MERIDIANO/Oswald Lozano)

Niega Lucas "arreglos" de candidaturas

* "Quien les diga que ya habló con Lucas, miente", advirtió el candidato en Santiago, donde se reunió con estructuras del PRI

Por Marcos Trujillo
MERIDIANO

Tepic.- Intensa gira de trabajo realizó el día de ayer el candidato del PRI a la gubernatura, José Lucas Vallarta Robles, quien estuvo en contacto con las bases y dirigencias municipales de Santiago, San Blas y Xalisco, de quienes recibió muestras de apoyo y adhesión a su candidatura, pero además escuchó demandas y planteamientos de problemas que requieren soluciones concretas.

MAS EN LA 5-A

DESDE HOY, Martín Sánchez deja de prestar sus servicios profesionales en MERIDIANO para emprender nuevos proyectos personales. Esta casa editora le reconoce su talento periodístico y le desea el mejor de los éxitos.

AUTORIDADES DEL SEGUNDO CONGRESO en Medicina General y Familiar: Dr. Armando Gregor López, Presidente de la Academia Nacional; Dra. Consuelo Rojas García, Presidenta del Capítulo Nayarit y Dr. Luis Zavaleta de los Santos Director General del Sistema de Educación Continua. (FOTO: MERIDIANO/Mary Castro)

Destaca Fernández en asamblea de la CTM

México, D.F.- Correspondió al diputado federal nayarita, Marco Antonio Fernández, y representante del Sindicato Unico de Trabajadores Electricistas de la República Mexicana (SUTERM), dar lectura a nombre de los cetemistas del país, al dictamen del informe que rindió el secretario general de esta central de laboral en la CXXII Asamblea General Ordinaria de la CTM. El integrante de la comisión dictaminadora puso a consideración del Honorable Consejo Nacional cetemista once puntos de acuerdo, entre los que destacaron las reflexiones expresadas por su líder Leonardo Rodríguez Alcaine, referentes a reforzar la acción política de todos los cetemistas para determinar el rumbo que tomará nuestro país, a definirse -en mucho- por los resultados electorales del año entrante, comprometiéndose a dar la mejor de las luchas dentro de la ideología política que sustenta el Partido Revolucionario Institucional.

Dentro de este contexto, el también vice-coordinador de la diputación obrera de la Cámara de Diputados, propuso a la asamblea, fuera otorgado el apoyo más enérgico, decidido y comprometido con lo expresado por su dirigente nacional, para mantener con el esfuerzo de la clase trabajadora a una central obrera y a un país, ambos, "fuertes y vigorosos".

En el mismo orden de ideas, el legislador nayarita puntualizó que la acción política de la CTM, "busca la permanencia en el poder público de los principios y filosofía eminentemente sociales que detenta el PRI", razón por la que los trabajadores, afirmó, desde siempre, hemos buscado el avance y nunca el retroceso.

El dictamen fue dado a conocer ayer en el Auditorio "Fernando Amilpa", documento que consignó la aprobación de todos y cada uno de los delegados integrantes de dicha comisión, al tiempo que sirvió para reconocer "la labor esforzada y profundamente comprometida con la elevada responsabilidad que en beneficio de los trabajadores de México", viene realizando su dirigente nacional, Leonardo Rodríguez Alcaine.

Martín Sánchez/MERIDIANO

Empieza BIEN 1999
Inscríbete al Long Life "GYM"
Long Life GYM CENTER TEPIC
...RDO PEÑA Y MANUEL URIBE LEDON Fracc. Estadios Tel: 16-84-40

PULSO POLITICO

*** Se desbordan las ambiciones de aspirantes**
*** Nada importa mas hoy que la nominacion**
*** Hasta bartlett intenta hacerse "gracioso"**

Por Francisco Cárdenas Cruz
UNIVERSAL/Meridiano

Las ambiciones políticas de quienes aspiran a la candidatura presidencial del PRI en el 2000 se desbordan y nada parece importarles más que eso, sean o no miembros del gabinete, y como si nada en este país en permanente y acelerada crisis económica, les preocupara más.

Día a día, la nación entera es muda testiga del soterrado activismo de algunos secretarios de Estado que, con posibilidades reales o sin ellas, son mencionados entre los aspirantes; de la exigencia de corrientes y grupos críticos para que se establezcan las reglas a las que se sujetará el proceso interno; del rechazo de la dirigencia nacional priísta a cualquier "presión" para adelantar los "tiempos políticos", del aceleramiento de aspirantes y de sus precampañas y del surgimiento y conformación de nuevos prospectos, en un partido o en otro.

Poco parecen importar las nuevas medidas de "austeridad" que puso en marcha el Gobierno Federal y que dejarán sin empleo a decenas de miles de burócratas, aunque en discursos, declaraciones y estadísticas maquilladas, se insista en que hay "crecimiento", "desarrollo" y "generación de más empleos".

Tampoco, que las olas de violencia, asesinatos, secuestros, corrupción y narcotráfico sigan ahogando a este país y a sus millones de habitantes, ante policías que no vigilan; gobernantes que no gobiernan; leyes que se aplican, según a quiénes y cómo y una justicia expuesta al mejor postor y al de a cuántos.

Al poder, por el poder, parece ser la obsesión de todos, o de casi todos, los que conforme avanzan los días y las semanas, se van despojando de prudencia e inhibiciones y confiesan en privado lo que públicamente niegan, argumentando, en el caso de los miembros del gabinete, que están dedicados a sus actuales responsabilidades y que "esperarán" a que el PRI fije las reglas del proceso interno, cuando es sobradamente sabido que sus más cercanos colaboradores y sus hombres y mujeres de más confianza están dedicados a prepararse para "lo que vendrá".

Que el país siga inmerso, y cada vez a mayor profundidad, en la crisis económica, no es lo prioritario: lo único que hoy por hoy interesa, es el proceso de sucesión presidencial y la señal de arranque formal, que gobernadores como el panista Vicente Fox, el perredista Cuauhtémoc Cárdenas y el priísta Manuel Bartlett -cuando lo era en Puebla- vieron desde antes de que se cumpliera el primer bienio de este sexenio, emprendiendo una carrera a la que se sumarían el de Tabasco, Roberto Madrazo Pintado; el ex líder nacional del PRI, Humberto Roque Villanueva y varios secretarios de Estado, aunque ninguno de éstos, hasta ahora, con la misma decisión y valor de pronunciar las dos palabras que muchos de los suyos desearían escucharles en público: "sí, claro que quiero".

Más que analizar y discutir en serio y a fondo la iniciativa del Ejecutivo de reforma eléctrica con clara mira a privatizarla "en el próximo sexenio", sin saber siquiera si su sucesor será del mismo partido y si estará de acuerdo en consumarla, y la cual contraviene los documentos básicos del PRI, a sus militantes les interesa, ante todo, saber cómo podrán "elegir" ellos quién será su candidato presidencial.

Lo demás, no preocupa ni mucho menos importa. Ayer, por ejemplo, tras una reunión a la que invitaron a Bartlett -que ahora hasta "gracioso" quiere parecer, quizá contagiado por los actuales tiempos- los miembros del "Grupo Reflexión" de diputados priístas, dieron a conocer un "procedimiento" para la elección democrática nacional, con consulta a la militancia y a la ciudadanía del candidato presidencial de su partido, en lo que equivaldría a la "primera vuelta", de las dos que la oposición panista y perredista ha venido exigiendo.

Los "reflexivos" habían ofrecido, y anunciado, que antes de ese encuentro con el controvertido aspirante a la postulación de su partido, darían a conocer la posición de su grupo frente a la amenaza de privatización de la industria eléctrica, pero no fue así. Lo primero es lo primero y lo primero es insistirle a la dirigencia nacional que establezca cuáles serán las nuevas reglas para el proceso de elección interna del candidato a la Presidencia de la República y como Mariano Palacios Alcocer sigue reacio, ese grupo de diputados le ayudó a hacer la tarea, proponiéndole algunas de ellas.

Equidad, transparencia, apertura, son algunos de los principios que plantea para una selección de precandidatos.

La respuesta del alto mando tricolor estuvo a cargo del secretario general, Carlos Rojas, fue inmediata y tajante: el método para la nominación del candidato lo establecerá la dirigencia del partido porque "las decisiones no se van a adelantar, por más presiones que ejerzan algunos distinguidos militantes".

Al mismo tiempo, Jesús Silva Herzog Flores reiteró que sí aspira a participar en la contienda presidencial del 2000 e instó a los demás que lo hagan a elevar el debate político y analizar, junto con la sociedad, los problemas básicos a los que se enfrenta el país. El ex secretario de Hacienda y ex embajador de México en Estados Unidos, que ha dicho en repetidas ocasiones que ya no sabe si es priísta o no, espera contender y ahora ya lo dice abierta y públicamente, después que por mucho tiempo rehuyó si aceptaría hacerlo.

Los aspirantes que figuran en el gabinete y otros que no están en éste, así como diputados y senadores del PRI, urgen al comité ejecutivo nacional a que anuncie, ya, las nuevas reglas y esperan, desesperados, que Palacios Alcocer lo haga durante la ceremonia en la que ese partido se convertirá en septuagenario, el próximo jueves 4, a la que asistirá el presidente Zedillo y los secretarios de Estados que sean priístas, a excepción del de Gobernación que, aún siéndolo, no estará en el auditorio "Plutarco Elías Calles", en función de su cargo, según dicen.

De no ser así, coincide el priísmo, los aspirantes de la oposición seguirán ganando terreno y primeros lugares en las encuestas de opinión.

Hoy por hoy, en este país, lo único que les interesa saber es cómo será el proceso interno para que lo que varios de ellos hacen hoy en privado, lo hagan de cara a la nación, es decir, buscar el apoyo partidista y ciudadano e iniciar los "amarres" que consideren indispensables con diversos grupos y sectores para asegurar la postulación.

Lo demás, es lo de menos, aunque el país vaya como va.

Meridiano
Director General
DR. DAVID ALFARO
Coordinación General Editorial: Antonio Tello

MERIDIANO de NAYARIT
Director: GUILLERMO AGUIRRE
Oficinas generales: Zapata 73 Pte. Tepic, Nayarit.

MERIDIANO DE LA COSTA
Angel Salas Bernalder,
Juárez 76, Santiago Ixc., Nay.

MERIDIANO DE IXTLÁN DEL RIO
Martín Sánchez,
Hidalgo 64 Pte. Ixtlán del Río., Nay.

MERIDIANO PUERTO VALLARTA
Director: MOISES MADARIAGA
Morelos 600 esquina con Pipila Tels: 3 29 73, 3 29 76
Pto. Vallarta, Jalisco

MERIDIANO GUADALAJARA, Jalisco. Director Comercial: JOSE A. SORIANO RAMOS. Av. Chapultepec Sur 180 C Tel. (3) 615 66 84. Publicación periódica autorizada. Registro de SEPOMEX Número 10881 12389-001. Características 12-1252-70. Certificado de Licitud de Título 3378. Certificado de Licitud de Contenido 2963. Título reservado por la SEP 1587-93. Sistema Internacional de Publicaciones Seriadas CODIGO ISSN-0128-509. Registro COPARMEX 153. Registro CANACINTRA 3240. Registro ANIERM 6029-93. Los colaboradores que firmen sus escritos son responsables del contenido de los mismos. No hay obligación de devolver originales aunque no se publiquen. Todos los fondos y correspondencia a este periódico deben ser dirigidos al Director General en el domicilio que aparece al margen. MERIDIANO es una Marca Registrada (MR). Se edita totalmente con sistemas computarizados y tiene distribución regional en el estado de Nayarit, y Puerto Vallarta, Jalisco. **Representación Comercial en el DF:** Rodrigo Lemus SA de CV. Londres 239 Col. Juarez, C.P. 6600 Mex. D.F. Ejemplares diarios en el Distrito Federal: La Torre de Papel, Club de Periodistas de México, Filomeno Mata 6-A México D.F. Centro Historico. **Producido, Editado y distribuido por la Cia. Editorial Alpesor S. de R.L.** Oficinas Generales, Redacción y Talleres: Emiliano Zapata No. 71 y 73 Poniente, C.P. 63000. Apartado Postal 65, Tepic, Nayarit. México.

GUILLERMO AGUIRRE

LA SERPENTINA

*** Con broche de oro, el último desfile de la Feria Nacional Tepic 99 * JORGE NAYA VIDAL, graduado en este tipo de eventos * El presbítero MANUEL OLIMON NOLASCO, se presenta hoy en la Fundación Colosio * El Tercer Congreso Estatal de Médicos Generales Familiares, aglutinó a más de 400 profesionistas**

JORGE NAYA VIDAL, quiso cerrar su ciclo de Ferias Nacionales de Tepic, con broche de oro, y creánlo que lo logró, el desfile de ayer y la impresionante multitud que se congregó a observarlo dieron muestra de la aceptación, y anhelada espera para la llegada de este festejo que ya es una tradición para los nayaritas...el inicio puntual, a las cinco de la tarde con 30 minutos, las personalidades que marcharían a la cabeza del desfile de rompimiento ya estaban ocupando sus lugares, y sin mayores trámites ni más tiempo que perder, unas recien estrenadas patrullas de la policía Federal de Caminos, abrieron la marcha...de ahí en adelante fueron más dos horas de contemplar el talento, la belleza y la creatividad de quienes formaron parte de este magno desfile que verdaderamente congregó a los nayaritas como una sola familia...si bien este fue un desfile de la alegría, pues lo que más imperó fueron las bandas de música, los equipos de luz y sonido y los bailes modernos, también se combinó la destreza e inteligencia de los que se esmeraron por adornar su carro...despúes de las federales de caminos, venían los estudiantes del CETIS 100, siempre con su sonido extravaganzza, donde una voz deformada por la moderna electrónica, anunciaba el inicio de la fiesta de los nayaritas...atrás venía el contingente del DIF, apoyados por la banda Kanela, el CENDI y la escuela de gimnasia eran los que continuaban en el desfile y claro que no podía faltar el toque de rebeldía y de audacia en este caso representado por la secundaria federal número 39, cuyas alumnas al ritmo de la canción "puto, puto puto", bailaban y cantaban acompañando las cadencias de las belicosas notas de Molotov, pero para borrar el sonido del "puto" de Molotov, atrás de ellas venía un largo camión con las bellezas griegas de la academía de belleza Rosalva, quienes traían una alumna disfrazada de diosa cubierta sólo por un color amarillo y unas rayas rojas, disimulando un delgadísimo calzón de hilo dental y no pudo faltar el pentatlón, que fue el que dio el punto de seriedad a este desfile que era todo alegría y risas...impresionó también el numeroso grupo de motociclistas apoyados por Motos Yamaha que montados en pavorosos aparatos de gran cilindráje, utilizaban el poco espacio que les permitía la marcha para hacer demostraciones del poder de las motos, ademas que anunciaban el campeonato latinoamericano de motocross y aquí se intercalarían las empresas privadas, como la superfarmacia Central, mejor conocido como Sufacen, en la que una abundante flotilla de repartidores manejaban sus equipos de trabajo además de que tres fabulosas edecanes a bordo de una lancha anunciaban la farmacia, aunque dudo que alguien se haya fijado en la lancha, pues las jóvenes de Sufacen, realmente eran de admirarse...luego vinieron los grupos representativos de los municipios, donde por cierto se notó la ausencia de regiones como Amatlán de Cañas, y lo más sobresaliente quizá fue el ordenado y numeroso grupo de Bahía de Banderas, con JUAN RAMON CERVANTES GOMEZ y su esposa a la cabeza, este grupo traía de todo, desde un yate de lujo a bordo del cual iban soberbias mujeres, que ya las quisiera televisa para sus anuncios, hasta los vehículos de auxilio emergente, sin contar a los chamacos de escuelas, las grupos sociales, y muchos más elementos que desfilaban por parte de este municipio...en contraste, enseguida del municipio de Bahía de Banderas, venía El Nayar, cuyo grupo cabía en una camioneta blanca con muchachas vestidas de coras y huicholas, no más, para ser seguidas por Jala, que presentó un carro alegórico muy bien adornado con profusión de luz, San Blas, San Pedro y Santiago, presentaron música, en el caso de San Pedro Lagunillas, la aventada de harina a los asistentes era la gracia, mientras que el grupo de Santiago, era de los más grandes en cuanto a asistencia de personas, y además contaba con una reina que no pudo resistirse a los ritmos de la banda y desde su posición en el camión arreglado para trasladarla, movía y movía las sentaderas con mucha soltura...los de Tecuala por contraste, parecia que los llevaban a fuerza, se les veía sin ánimo, quizá el haber inaugurado antier el monumento a la Bandera más grande del estado, los haya dejado cansados y los de Tuxpan en cambio iban bastantes animados, pero tomando sus botes de cerveza durante el trayecto del desfile, cosa que no se veía bien, especialmente considerando que la audiencia bien sobrepasaba los 80 mil asistentes...luego se vino la cascada de negocios privados, como transmisiones Ramos, Agrícola Valdez, los fans de las bandas de música y al final otro bloque de centros escolares, como el ITT, el IEEN, la UAN, y la Normal Superior... en fin, se dice fácil, pero cuando la cabeza del desfile estaba tocando las puertas de la Feria Nacional Tepic

Una muestra de las bellezas que hicieron acto de presencia en el desfile de la Feria Nacional Tepic.(Fotos: Oswald Lozano\Meridiano)

99, la cola del mis... avenida Victoria y... muy grande la color... vez en un desfile de... la administración d... ZARAGOZA, y la... NAYA VIDAL, qu... un 10 sin discusión... de trabajo, lo hiz... cirujano y la senc... corriente...¡felicid...

Será hoy cuan... NUEL OLIMON NO... tema "Los Nayarita... Social Contempora... marco del ciclo "N... la Democracia Me... Fundación Colosio... de hoy, MANUEL F... sidente de la Funda... nifestó su satisfacc... interés y análisis d... solo en los círculos... sino en instituciones... en general que está... dad el desarrollo de...

... Director General del S... Continua, quien expres... bien valen la pena cono... por lo que dejamos... mañana...y por cierto ho... toca el turno a dos en... DEMOSTENES GOME... tor ALEJANDRO JIME... taller Enfermedades... Pediatría...ya lo comentar...

FERIA NACIONAL TEPIC '99

...ncó el más grande evento popular de los nayaritas

...se había organizado ...a magnitud y ...Jorge Naya Vidal, ...Comité Administrador, ...ción a cargo del ...estatal, Rigoberto ...deseó que la ...ministración continúe ...este festejo

...VIDAL, presidente del Comité ...e su participación en la última ...

...emisión de la Feria Nacional ...perior y esta es la que está muy ...nsamos que será el corolario», ...r del estado Rigoberto Ochoa ...a inauguración formal de la VI ...Nacional de Tepic.

...por autoridades de los tres nive... ...r personalidades de diferentes ...entaciones de distintos países y ...Comité Administrador de la Feria ...99 Jorge Naya Vidal, el gobernador ...ó esta edición al término del ...e «rompimiento».

...ecorrido en las áreas destinadas ... federal, estatal y municipal del ...feria, el mandatario y la comitiva ...ire libre en donde llevó a cabo la ...ina de la Feria Nacional Tepic ...imera.

...te, Naya Vidal hizo uso de la ...que esta festividad, «nació del ...nador del estado Rigoberto Ochoa ...que presentara lo mejor de los ...ndecer todo nuestro estado en ...liario».

...mpresario nayarita, que «cuando ... para hacerme cargo de esto, dije ...a feria grande y nunca mediana o ... de 5 años de distancia, hemos ...it tiene frente a sí el más grande ...su historia».

...cional Tepic -agregó-, ha cumpli... ...nos podemos ir tranquilos y satis... ...que se me pidió, lo entendimos en ...izador. Nunca antes en nuestro ...en, Nayarit había logrado organi... ...el que hoy culminamos».

...Naya Vidal dijo que el mejor reco... ...que da le pueblo y como se demos... ...este reconocimiento se lo ofrecen ...tica del gobernante que hizo reali... ...esta sociedad encontrando espa... ...rdaderos de promoción que hoy

..., agradeció a su familia, a quienes ...lo en la organización del evento y ...más grande agradecimiento, quiero ...el gobernador Ochoa Zaragoza, el ...con la voluntad, apoyo y visión, ...espuesta de los nayaritas esto es ...ad».

...sta posterior, el mandatario estatal ...siempre, «hemos aclarado que el ...ria no es el obtener ganancias sino ...z que mostramos a los nayaritas y a ...itan nuestras bellezas y fortalezas, ...n para brindar ratos de esparcimien... ...».

...ragoza, aseveró que esto es necesa... ...lo requiere más ahora con tantos ...iene por la inseguridad, desempleo y ...ue afectan queramos o no la tranqui... ...o. Estos eventos sirven para que el ...s energías de manera positiva y no ...s negativas».

...bilidad de que este tipo de eventos se conserven en la próxima administración gubernamental, el mandatario dijo que «pues depende de qué ángulo se observe, qué bueno fuera que se continuara con esto que repito vale la pena ya que el dinero que se invierte, pienso que es nada con los ratos de felicidad que el pueblo disfruta».

Finalmente, Ochoa Zaragoza aseveró que las ediciones de la Feria Nacional de Tepic en cada ocasión han sido superiores y «esta es la que está muy por encima que pensamos será el corolario, creo que si los nayaritas lo demandan esta fiesta continuará, porque esta es la fiesta es del pueblo».

EL GOBERNADOR RIGOBERTO OCHOA, el presidente del Comité Administrador de la Feria, Jorge Naya; y el alcalde de Tepic, Félix Torres, entre otros autoridades, encabezaron el desfile de «rompimiento» del festejo nayarita. (Fotos: OSWALD LOZANO\Meridiano).

En Volkswagen el control de calidad va mucho más allá de nuestros autos.

También abarca a nuestros concesionarios. Porque sabemos que además de ofrecerte los mejores autos, es necesario brindarte el mejor servicio. Felicidades a nuestros distribuidores que obtuvieron el premio Concesionario Distinguido.

Astrocar, S.A. de C.V.
Auto Centro Monterrey, S.A. de C.V. Suc. Guadalupe.
Auto Sur, S.A. de C.V.
Autos Vial, S.A. de C.V.
Autos Populares del Caribe, S.A. de C.V.
Autos Populares del Grijalva, S.A. de C.V.
Automotores Azcapotzalco, S.A. de C.V.
Automotriz Mocambo. S.A. de C.V.
Automotriz de Nayarit, S.A. de C.V.
Automotriz Universidad Copilco, S.A. de C.V.
Automotriz Xochimilco, S.A. de C.V.
Central de Automotores de Chiapas, S.A. de C.V.
Compañía Peninsular de Autos, S.A. de C.V.
Distribuidora de Autos Itzimna, S.A. de C.V.
Distribuidora O'Farril Puebla, S.A. de C.V.
Distribuidora Ovmex, S.A.
Distribuidora Volkswagen del Centro, S.A. de C.V.
Distribuidora Volkswagen de Coatzacoalcos, S.A. de C.V.
Distribuidora Volkswagen Lomas, S.A. de C.V.
Distribuidora Volkswagen de Minatitlán, S.A. de C.V.
Distribuidora Volkswagen Monterrey, S.A. de C.V.
Distribuidora Volkswagen de Pachuca, S.A.
Distribuidora Volkswagen de Veracruz, S.A. de C.V.
Distribuidora Volkswagen de Xalapa, S.A. de C.V.
Distribuidora Satélite, S.A.
Divol, S.A.
Dizar, S.A. de C.V.
Marba Motors, S.A. de C.V.
Olimex Churubusco, S.A. de C.V.
Plaza Dorada Automotriz, S.A. de C.V.
Velox Zamora, S.A. de C.V.
Villauto Monterrey, S.A. de C.V.
Z Motors, S.A. de C.V.

www.vw.com.mx

LA REINA DE LA FERIA, ALEJANDRA I, fue coronada por la señora Lupita Torres de Ochoa y el gobernador Rigoberto Ochoa Zaragoza. (Fotos: OSWALD LOZANO\Meridiano).

UNA DE LAS BELLAS PRINCESAS que engalanaron la no

JORGE NAYA, EL GOBERNADOR Rigoberto Ochoa y su esposa Lupita Torres, durante el recorrido por las ya tradicionales instalaciones de la Feria.

MUCHAS ESCUELAS Y DELEGACIONES municipales vistosos carros alegóricos y sus propias «soberanas»

EL CARTEL OFICIAL DEL FESTEJO, al frente de la marcha de rompimiento.

LOS NIÑOS TUVIERON DEDICATORIA especial con espectáculos como éste, durante el desfile.

INTEGRANTES DEL CIRCO de la Feria también participaron en el desfile.

EDICTO

C. LUIS MARTIN ESTRADA FLORES

Por éste conducto se le hace saber que dentro de los autos del Juicio Mercantil Ordinario expediente número 850/98, radicado en el Juzgado Segundo de Primera Instancia del Ramo Mercantil del Partido Judicial de Tepic, Nayarit, promovido por MARIA DEL CARMEN MARTINEZ CARMONA en su Carácter de Apoderado General para Pleitos y Cobranzas de la Institución Bancaria de BANCA MULTIPLE denominada BANCA SERFIN, SOCIEDAD ANONIMA INSTITUCION DE BANCA MULTIPLE GRUPO FINANCIERO SERFIN, en su contra y que por ignorarse su domicilio se ordeno emplazarlo a juicio por medio de edictos haciendole saber que cuenta con el término legal de 9 nueve días para que de contestación a la demanda instaurada en su contra con el apercibimiento que de no hacerlo se le tendrá por confeso de los puntos de hechos sobre los cuales no se sucite controversia y el juicio se le seguirá en su rebeldía, asimismo se le requiere para que señale domicilio para recibir notificaciones en ésta Ciudad, con el apercibimiento que de no hacerlo las posteriores notificaciones se le practicaran en los Estrados de éste H. Juzgado aún las de carácter personal, quedan a su disposición las copias simples de ley en la Secretaría de éste H. juzgado.- Debiendose tener en cuenta la última publicación de los Edictos, para que comience a correr el termino concedido.

ATENTAMENTE
TEPIC, NAY, A 3 DE DICIEMBRE DE 1998
LA. C. SECRETARIO DE ACUERDOS
DEL JUZGADO SEGUNDO MERCANTIL.
LIC. GRACIELA FLORES CENICEROS

Expediente No: 13/99.
Ramo: Civil

EDICTO

C. RAFAEL SALAZAR SANCHEZ.
SE IGNORA DOMICILIO.

Por este conducto y por ignorarse su domicilio se le hace de su conocimiento la demanda presentada en su contra por MARCO ANTONIO RIVAS NUÑEZ, admitida en la Via Civil Ordinaria (Prescripción Positiva), señalandole que dispone de un plazo de 09 nueve días a partir de la última publicación de edictos para que comparezca al Juzgado Mixto de Primera Instancia de Jala, Nayarit; a dar contestación a la misma, apercibiendolo que de no hacerlo el juicio se le seguirá en su rebeldía, se le tendrá por contestada la demanda en sentido negativo y las notificaciones se le harán por lista a excepción de las personales. El expediente es el número 13/99. Quedan a su disposición en la Secretaría las copias de traslado.

ATENTAMENTE
«SUFRAGIO EFECTIVO. NO REELECCION»
Jala, Nayarit; Febrero 25 de 1999
EL. C. SECRETARIO DE ACUERDOS.
LIC. CESAR GUTIERREZ FABIAN.

Expediente No: 103/98.
Ramo: Civil.

EDICTO

C. ALFONSA VILLA ARRIBEÑO
SE IGNORA DOMICILIO.

Dentro del expediente civil Ordinario número 103/98, promovido por PEDRO COPADO TORRES, en contra de Usted, recayó un auto en el cual se señalan las 11:00 ONCE HORAS DEL DIA 09 NUEVE DE MARZO DEL AÑO EN CURSO, para que tenga verificativo la Audiencia de recepción y desahogo de pruebas, dentro de la cual se encuentra la confesional a su cargo, por lo que se le apercibe para que comparezca a dicha audiencia, y en caso contrario y sin justa causa se le declarará confesa de todas y cada una de las posiciones que sean calificadas de legales.

ATENTAMENTE
«SUFRAGIO EFECTIVO. NO REELECCION»
Jala, Nayarit; Febrero 12 de 1999.
EL C. SECRETARIO DE ACUERDOS
LIC. CESAR GUTIERREZ FABIAN.

EDICTO

EXPEDIE

C. BERTHA GUADALUPE CRUZ VIL
PRESENTE:

Dentro del expediente número al rubro
Ordinario, promovido por GABRIEL AL
de USTED, se le hace saber que con fe
Febrero del año en curso se dicto resolu
puntos
RESOLUTIVOS
PRIMERA.- El actor probó de manera
constitutivos de su acción y la demandad
en consecuencia.
SEGUNDA.- Se declara disuelto el vinculo
a GABRIEL ALBA GONZALEZ, con BE
CRUZ VILLEGAS, el cuál fué celebrac
Registro Civil del Distrito Federal con fe
de 1992.
TERCERA.- Una vez que cause estado la
remitase copia certificada de la misma a
Civil de referencia para que proceda a ha
previstas por el articulo 284 de la Ley A
CUARTA.- Quedan en aptitud las partes
nupcias en los términos del articulo 262 de
en vigor.
QUINTA.- Se absuelve a la demandada
y costas judicial, por no surtirse los extre
del enjuiciamiento civil en vigor.
SEXTA.- Hagase saber a las partes de
la ley les concede para apelar de la pre
caso de inconformidad.
NOTIFIQUESE.
ASI LO RESOLVIO LA C. LIC. GEORGIN
JUEZ SEGUNDO DE PRIMERA INSTANCIA
DE ESTE PARTIDO JUDICIAL POR Y ANTE
DEL CARMEN PARTIDA MEJIA, EL SE
AUTORIZA Y DA FE.

ATENTAMENTE
SUFRAGIO EFECTIVO.-NO RE
TEPIC, NAYARIT A 23 DE FEBRE
EL SECRETARIO DEL
JUZGADO SEGUNDO FAM
LIC. PATRICIA DEL CARMEN P

...a Lucas "arreglos" de candidaturas

...ga que ya
...s, miente»,
...didato en
...de se reunió
...s del PRI
...San Blas y
...o encuentros
...s

...de trabajo realizó el día de ...I a la gubernatura, José ...quien estuvo en contacto ...municipales de Santiago, ...ienes recibió muestras de ...andidatura, pero además ...teamientos de problemas ... concretas.

... REUNION CON ...

...candidato tricolor sostuvo ...roductores de tabaco del ...su dirigente estatal Rodolfo ...además con la presencia del ...jandro González Sánchez y ...n el estado Arturo Ruiz de

...rrestricto que le ofrecieron, ...apoyo para mejorar su infra- ...ámites ante el Seguro Social ...os les sean entregadas para ...

...resó al candidato tricolor: ...bida para los aventureros de ...a alianza opositora, y aquí en ...n manos de la Revolución. ...s a llevarlo al triunfo».

...cas Vallarta manifestó: «es ...po de trabajar por el PRI; no ... por los que aspiran a ser ...municipales o regidores».

...cesario enfocar los esfuerzos ...nar las acciones pues «tene- ...estas».

...cuando hablamos de un cam- ...lamos también de cambios en ...atención y en la moralidad». ...s invito a que nos enfrentemos a ese que venga con poco o mucho dinero, nosotros somos el pueblo, y el pueblo quiere que gobierne el PRI».

EN SANTIAGO CON DIRIGENTES Y SECTORES

En la cabecera de Santiago, el candidato escuchó planteamientos de los diferentes cuadros políticos que se dieron cita para manifestarle su apoyo.

Fue ahí donde el dirigente del Movimiento Territorial en el municipio, José Murillo Moreno, manifestó al candidato del PRI: «doctor, usted va a ser nuestro gobernador, le pese a quien le pese. Y los santiaguenses no vamos a permitir que llegue ese opositor envenenador de la juventud, que cada fin de semana emborracha a nuestros jóvenes y se lleva el dinero del municipio. Aquí el PRI será el triunfador». En su intervención el candidato Lucas Vallarta Robles, puso en claro que «estamos seguros de que el PRI va a seguir siendo gobierno, pues nuestras propuestas son las mejores para los nayaritas».

Respecto a las candidaturas a diferentes puestos de elección, y a quienes aspiran a ellas, Lucas Vallarta aclaró: «quienes les digan que ya hablaron con Lucas, o que Lucas habló con ellos para algo, eso no es cierto; no he hablado con nadie para nada».

Quienes tienen alguna aspiración, recordó, deben considerar que «el PRI necesita candidatos que garanticen el triunfo, y los que aspiren a un puesto, deben tener previo contacto con el pueblo, porque el pueblo espera atención y que le resuelvan sus problemas».

El candidato del PRI a la gubernatura, informó además a los presentes, que «Desde que fui nombrado candidato, mi preocupación ha sido atender los problemas de los nayaritas, por eso me da gusto informarles que en el caso del problema del frijol, ya hay una solución en camino, para que los productores puedan contar con un trato justo y adecuado para su economía». «En cuanto a los carros americanos que son propiedad de productores -siguió Vallarta-, también tenemos una respuesta, pues el gobernador Rigoberto Ochoa Zaragoza ha hecho el compromiso como priísta, que es de resolver este conflicto, desde luego con un control adecuado».

SAN BLAS

En el municipio de San Blas, el candidato del PRI José Lucas Vallarta Robles, fue recibido por los distintos grupos políticos de la localidad, desde cenopistas, mujeres, jóvenes, cetemistas, cenecistas, movimiento territorial y demás expresiones del Revolucionario Institucional, quienes le brindaron el reconocimiento por la capacidad de unificar al PRI en torno a una causa, que es el triunfo electoral del 4 de julio.

En este lugar, priístas como Olga Lidia Machuca Alcalá y Ramiro Curiel Curiel, manifestaron al candidato del PRI la necesidad que hay de brindar oportunidad a las mujeres, traducidas en posiciones políticas.

Por otra parte, se le dieron a conocer al candidato los problemas que se enfrentan en renglones como la pesca, el campo, la educación, mismos que deben ser resueltos a la mayor brevedad.

En este lugar el candidato del PRI, Lucas Vallarta Robles, exhortó a los priístas a mantener la unidad ante todas las cosas, pues reiteró que solamente el Revolucionario Institucional es el partido que tiene respuesta a la sociedad.

«Sólo el PRI es el partido de los compromisos, el partido de la atención social, por ello es importante que llevemos al PRI al triunfo, pues ganando el PRI, ganamos todos los nayaritas, sobre todo en nuestro desarrollo y crecimiento, así como en mejores oportunidades para quienes más las necesitan».

El candidato del PRI a la gubernatura concluyó esta gira de trabajo en el municipio de Xalisco, lugar donde se reunió con las estructuras del tricolor, sectores, mujeres, jóvenes y cuadros distinguidos.

«EL PRI ES EL PARTIDO DE LOS COMPROMISOS», dijo Lucas Vallarta Robles, candidato del tricolor a la gubernatura del estado, en San Blas. (Fotos: MIKE ROSALES\Meridiano).

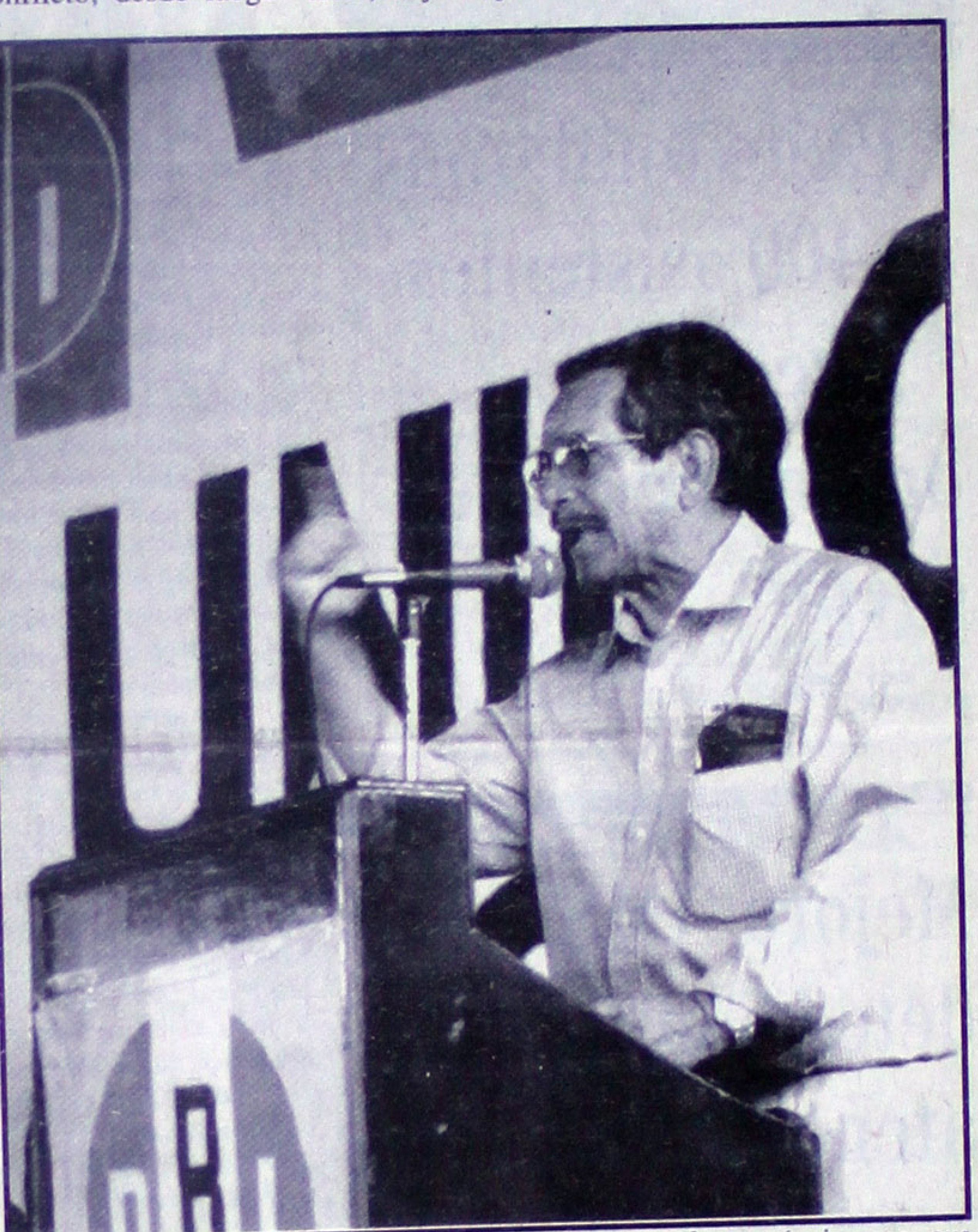

ANTE SU GENTE, LOS SANTIAGUENSES, Lucas fue enérgico en sus señalamientos para llamar a la unidad y desmentir «padrinazgos» de candidaturas.

...RO REUNIDOS en Valle Lerma reiteraron viejas peticiones al candidato del PRI.

...CTORES Y ORGANIZACIONES del Revolucionario Institucional en San Blas, se ... cita con Vallarta Robles, ayer.

SAT
Servicio de Administración Tributaria
SECRETARIA DE HACIENDA Y CREDITO PUBLICO

AVISO AL CONTRIBUYENTE

DECLARACION INFORMATIVA

DE INVERSIONES DE BAJA IMPOSICION FISCAL

Quienes hayan efectuado inversiones en jurisdicciones de baja imposición fiscal, **presentarán en el mes de febrero la forma fiscal 54** "Declaración sobre inversiones en jurisdicciones de baja imposición fiscal, en sociedades o entidades residentes o ubicadas en dichas jurisdicciones", **exclusivamente en:**

Administración Central de Auditoría Fiscal Internacional
Paseo de la Reforma No. 10, piso 31
Col. Tabacalera
C.P. 06030 Ciudad de México

FORMA FISCAL QUE TAMBIÉN PUEDE SER ENVIADA A TRAVÉS DEL SERVICIO POSTAL MEXICANO

Para mayor información, favor de acudir a los módulos de orientación y de asistencia al contribuyente de todo el país. O llame del interior, sin costo, al 01-800-90-450, y en el Distrito Federal 227-02-97.

INAUGURADO AYER EN TEPIC

Rompe récord de asistencia II Congreso de Médicos Generales

EL DOCTOR JORGE HUMBERTO Márquez Villegas fue distinguido con el Año Académico 1999 por la Asociación Mexicana de Médicos Familiares y Generales, Capítulo Nayarit. (Foto: MARY CASTRO\Meridiano).

* Exito total: más de 400 asistentes
* Excelente organización del evento

Por Mary Castro
MERIDIANO

Tepic.- Más de 400 médicos generales y familiares de tres estados y del Distrito Federal, asistieron a la inauguración del II Congreso Estatal de Medicina General y Familiar, que se llevó a cabo ayer en el Hotel Fiesta Tepic, con la presencia del rector de la UAN, Francisco Javier Castellón Fonseca.

Durante el evento, se destacó que Nayarit como sede del encuentro, rompió récord de asistencia y que además, garantiza un 100% de efectividad en el tratamiento a los médicos que asisten.

La Asociación Mexicana de Médicos Familiares y Médicos Generales, Capítulo Nayarit con el aval de la Universidad Autónoma de Nayarit y bajo la atinada coordinación de la presidenta en esta entidad, Dra. María Consuelo Rojas García, trabajó arduamente durante cuatro meses para conseguir la asistencia de calificados ponentes al evento.

Los participantes provienen de diferentes municipios nayaritas así como de Guadalajara y Puerto Vallarta, Jalisco; Aguascalientes y el Distrito Federal.

En el primer día de actividades y dentro del marco de la inauguración del congreso que estuvo a cargo del rector de la Universidad nayarita, Francisco Javier Castellón, y ante la presencia de autoridades del Sector Salud y de los colegios médicos del estado, se leyó una breve semblanza del doctor Jorge Humberto Márquez Villegas, quien fue distinguido por sus colegas para que el año académico 1999 lleve su nombre.

Posteriormente se llevó a cabo una conferencia a cargo del Dr. Luis Zavaleta de los Santos, presidente del Sistema de Educación Continua acerca del establecimiento de nuevos modelos de atención médica a nivel privado.

Simultáneamente, se dio un curso sobre la actitud de servicio en situaciones de crisis a cargo del Dr. Armando Gregor López, presidente de la Academia Nacional de Médicos Familiares y Generales; y un taller de suma importancia para los ahí reunidos: «Lo malo de lo nuevo y lo bueno de lo viejo en farmacología», a cargo del doctor Márquez Villegas, Año Académico 1999, todos con cupo total.

Cabe mencionar lo animado de la presencia y apoyo de la industria farmacéu[...] to. Este viernes el progr[...] uno de ellos «Mercadot[...] del Dr. Guillermo Arvizu[...] respiratorias en pediatrí[...] Gómez Barreto, jefe de In[...] México.

También, la confe[...] de los anticonceptivos» y [...] Cristina Terán a partir de [...] do «Comunicación, pun[...]

El congreso será cla[...] 27 con un simpósium que [...] úlcera péptica con la pres[...] dad de Gastroenterología [...] Jáuregui.

Las inscripciones [...] negocios del hotel sede.

Mejora IMSS detección y atención del Sida

Por Angélica Cureño
MERIDIANO

Tepic.- El Instituto Mexicano del Seguro Social (IMSS) ha mejorado sus sistemas de detección y atención de pacientes con el virus VIH Sida y seropositivos e incrementa la reserva de fármacos retrovirales, para garantizar una efectiva atención, informó Jorge Vargas Tirado, jefe del departamento de atención.

Por cifras se sabe que hasta enero de 1999 había registrados más de 500 casos de sida, de los cuales ya han fallecido más del 60%, según expresó Vargas Tirado; esta cifra ubica a Nayarit entre los cinco primeros lugares en número de casos por número de habitantes, denominado incidencia.

El personal del IMSS y los mismos pacientes y familiares, dijo el entrevistado, han tomado conciencia sobre los beneficios inmediatos de una atención oportuna con lo cual que se espera que a corto plazo los índices de mortalidad por este padecimiento disminuyan en la entidad, considerada como una de las más afectadas por el Sida.

Sin embargo reconoce el doctor Vargas que la falta de oportunidad para notificar y detectar los casos d hombres y mujeres infectados hace que los recursos previstos sean aún insuficientes por lo cual se hace necesario, mediante estudios, anticiparse a las necesidades a fin de no quedar rezagados en la atención oportuna.

Informó que reciben atención entre 50 y 60 personas con Sida, distribuidos en los hospitales de la delegación, registrándose un mayor número en el hospital de zona número 1, en donde los tratamientos son integrales tanto para los hospitalizados como para los pacientes deambulatorios.

Antes de concluir, el doctor Vargas Tirado expresó que los índices podrían ser superiores al considerar que por cada caso registrado pueden presentarse entre 120 y 130 casos no detectados, lo cual elevaría las cifras a más de 50 mil personas con el virus VIH, principalmente propiciados por los inmigrantes nayaritas que viajan a la frontera norte y que regresan con el padecimiento.

«Hay factores que debemos trabajar todavía, los esfuerzos que ha hecho el Sector Salud no han sido suficientes en cuanto a campañas de orientación e información, porque aún hay quienes no creen en el padecimiento, de hecho -aclaró- es ahí donde estamos trabajando con estudiantes de la Universidad Autónoma de Nayarit que se integran a esta campaña».

Espera tan s[...] nueve meses[...]

Con el nuevo Plan AF[...]

segurito en 9 meses estren[...]

Sin enganche, sin inter[...]

cómodas men[...]

Venga visitenos en [...]

volkswagen y pregu[...]

planes que tenemo[...]

usted es[...]

Con Autofinanciamiento [...] usted sabe que lo [...]

Automotriz de Nayarit, S.A[...]
Av. Insurgentes y Sauce Tel. 14-28-80 Te[...]

INSTITUTO MEXICANO DEL SEGURO SOCIAL

Jefatura Delegacional de Servicios Administrativos en Nayarit
Convocatorias por Invitación Restringida

IMSS/CIR/NAY/11/99.

En observancia a la Constitución Política de los Estados Unidos Mexicanos en su artículo 134, y de conformidad con la Ley de Adquisiciones [...] convoca a los interesados en participar en la convocatoria de carácter restringido para la contratación abierta de Prestación de Servicios de T[...] de Consumo de uso Terapéutico y no Terapéutico de conformidad con lo siguiente:
La reducción al plazo de presentación y apertura de propuestas, fue autorizada por L.A.E. CARLOS MANUEL CAMACHO CORTES, con cargo de P[...] de Adquisiciones, Arrendamientos y Servicios del H. Consejo Consultivo Delegacional el día 09 de Noviembre de 1998, mediante acuerdo 2[...]

NO. DE LICITACIÓN	COSTO DE LAS BASES	FECHA LÍMITE PARA OBTENER LAS BASES	JUNTA DE ACLARACIONES	PRESENTACIÓN DE PROPOSICIONES Y APERTURA TÉCNICA	AC[...]
IMSS/CIR/NAY/11/99 Transporte de Bienes de Consumo de uso Terapéutico y no Terapéutico	Sin costo	26 de Febrero 99 al 05 de Marzo 99	05 de Marzo 99 11:00 hrs	08 de Marzo 99 11:00 hrs	[illegible]

PARTIDA	CLAVE CABMS	DESCRIPCIÓN	CANTIDAD	UNIDAD DE MEDIDA	CANTIDAD MÍNIMA
1	00000000000	Transporte de Bienes de Consumo de Artículos Diversos	09	Viaje	09

*Las bases de la Convocatoria se encuentran disponibles para su consulta y obtención en: Retorno No.72, Colonia Obrera, C.P. 63120, Tepic, Nay[...] horario: 9:00 a 15:00 horas.
*El registro a esta Convocatoria será el día 08 de Marzo de 1999 a las 10 hrs. en la Oficina de Materiales Diversos, dependiente del Departamento [...] ubicado en calle Retorno No.72 Col. Obrera C.P. 63120 en Tepic, Nayarit.
*El idioma en que deberán presentarse las proposiciones será: Español.
*La(s) moneda(s) en que deberá(n) cotizarse la(s) proposición(es) será(n): Peso Mexicano
*Lugar de entrega: En las Unidades de Servicio relacionadas en el anexo No.2 de las bases de la Convocatoria
*Las condiciones de pago serán: A los 05 (cinco) días naturales contados a partir de la entrega de la documentación completa en el Departamen[...] Contabilidad y Erogaciones, dependiente de la Jefatura de Finanzas y Sistemas, ubicada en la calle Calzada del Ejército Nacional No.14 Colonia [...] en Tepic Nayarit, y/o en el Departamento Delegacional de Abastecimientos sito en Retorno No.72 Colonia Obrera de esta ciudad
*Acto de fallo: El día 10 de Marzo de 1999 en la Sala de Juntas del Departamento de Abastecimiento, sito en Calle Retorno No.72 Col. Obrera [...]
***Inconformidades:** Los participantes podrán presentar por escrito su inconformidad en términos de lo dispuesto en el Artículo 95 de la Ley de Ad[...] Públicas, en la Coordinación de Responsabilidades e Inconformidades, dependiente de la Unidad de Contraloría Interna, cuyas oficinas se ubican [...] Octavo Piso, Colonia Verónica Anzurez, C.P. 11300 Delegación Miguel Hidalgo México D.F.

Tepic, Nayarit; a 26 de Febrero de 1999.
L.A.E. CARLOS MANUEL CAMACHO CORTES
Delegado Estatal en Nayarit
Rúbrica.

an comité de precampaña de Fox

la diputada Esquivel ...ntante estatal

...sencia del diputado federal de ...do González Corona, coordina... ...e la precampaña de Vicente Fox ...iblica, formalmente ayer quedó instalada la representación en Nayarit de la estructura estatal de apoyo a las aspiraciones del panista guanajuatense.

En el marco de la reunión de trabajo, recayó en la diputada local Rita Esquivel Reyes, la coordinación estatal de la precampaña de Fox, evento que contó con la participación de representantes venidos de los municipios de la entidad y que sirvió para la presentación de las diferentes redes de sectores de la población que hasta el momento se han formado en Nayarit. En su oportunidad, el coordinador regional explicó que este tipo de trabajo se viene realizando en todo el país, y está encaminado a brindar todo el apoyo y respaldo a la precandidatura del controvertido gobernador de Guanajuato.

González Corona aprovechó la oportunidad para destacar que esta convocatoria no sólo está enfocada a los miembros del PAN, sino a toda la sociedad en general sin importar militancia partidista, al tiempo que explicó que «a las redes de ciudadanos en favor de Fox, se puede integrar cualquier ciudadano cuyo interés sea trabajar por la democracia y una Patria generosa y ordenada».

Dejó en claro el legislador federal, que estas estructuras político-electoral tendrán vigencia desde ahora y hasta que concluyan las elecciones presidenciales de julio del año 2000, y reconoció que con este tipo de organización Fox viene a romper con los viejos esquemas establecidos en el país, incluso en el propio PAN, en lo que a campañas políticas se refiere.

Respecto a la presencia en Nayarit del fuerte precandidato a la presidencia de la república, se indicó que será para el próximo mes de abril cuando Vicente Fox acuda a esta entidad, fecha en la que tomará protesta al consejo estatal integrado por cada uno de los presidentes de las redes de ciudadanos que se hayan formado.

EN LA SALA DE JUNTAS "José Armenta" de la Secretaría de Planeación, se presentó ayer al gobernador Rigoberto Ochoa Zaragoza y representantes de la Sectur y Secofi, el Plan Estratégico para la promoción de inversiones en proyectos que aprovechen racional e integralmente los atractivos de la entidad.

... Marín

...el PAN y PRD, ...con Lucas

...rto de candidaturas ...una de las causas, la ...Vallarta por sí sola

...nen

...de disidentes del PAN como del ...munidades del municipio de San... ...or el convenio de reparto de las ...za por el Cambio, se han sumado ...del doctor Lucas Vallarta Robles ...del Estado", confirmó el presidente ...Campesino de Santiago, Aurelio

...do de la margen izquierda de Villa ...arra, de Villa Juárez y de muchas ...donde se habían concentrado mu... ...ahora se han sumado a la candida... ...Vallarta Robles".

...mental de que los disidentes se ...didatura de Lucas Vallarta Robles, ...debe a que el único candidato que ...lo es precisamente el doctor Lucas ...gún otro más".

...iaguense vaticina que de seguir así ...r como un hecho que el candidato ...almente en las votaciones del próxi... ...nicipio de Santiago.

Si la Alianza no lo apoya

Planea Munguía irse por "libre"

* El panista quiere ser presidente municipal de la capital y asegura ser un Tono Echevarría en "chiquito"

Por Angélica Cureño
MERIDIANO

Tepic.- Anunciada desde noviembre del año pasado, el panista Mario Munguía Macías reitera su deseo de postularse como candidato a presidente municipal de Tepic por el PAN en las próximas elecciones locales.

Líder estudiantil en su tiempo y candidato a diputado federal en las pasadas elecciones, Munguía Macías afirma llegar a este periodo electoral fortalecido por el trabajo realizado al interior del partido en el que milita.

Convencido, asegura que las administraciones pasadas en el ayuntamiento de Tepic no han logrado sacarlo del atraso y que por el contrario, con la falta de visión demostrada, han propiciado la agudización de problemas, como la dotación de servicios, agua potable, falta de fuentes de trabajo, saqueo del erario público, graves problemas de corrupción y ordenamiento de la mancha urbana, entre otros más.

De ser posible lanzar su candidatura, afirma el militante del blanquiazul que ésta no sería por la Alianza Para el Cambio (APC) por establecer como condición, acordado por los partidos, limitar la participación a los aspirantes con militancia partidista.

"Si llegado el momento no nos pusiéramos de acuerdo me iría por Acción Nacional -y agrega- en este momento tengo que respetar lo que decidieron mis compañeros de militancia, y renunciar al partido en este momento, sería hacerle al menso".

Sabiendo las condiciones en las que se podría dar la campaña electoral de este 1999, y conociendo los nombres de algunos postulantes, por el PRI y por la Alianza, el entrevistado dice que para llegar a ocupar el cargo de alcalde se requiere aptitud innata de líder.

Y reta: "que me demuestren (los aspirantes) que tienen liderazgo, fuerza y presencia; si hay un Antonio Echevarría en pequeño, a nivel Tepic, yo me quito, pero que me lo demuestren", asegurando que las antes citadas son las características que él mismo tiene.

De los posibles candidatos del Partido Revolucionario Institucional asegura hay buenos elementos "sin embargo éstos arrastran el lastre de los compromisos, eso es lo que tiene en su contra"; y de los ciudadanos sin partido considera que "la presidencia municipal es una gran responsabilidad, no nada más es tener ganas" por lo cual considera que algunos de los "destapados" carecen del trabajo político requerido para ocupar tal cargo: "no es nada más enchílame una gorda", agregó.

Munguía habla de acciones inmediatas para evitar el desvío de recursos del erario público hacia campañas políticas, partidos o actividades ajenas a la administración.

"Para erradicar la corrupción se debe dar transparencia al manejo de ingresos y egresos, mostrando una conducta intachable", agrega.

Finalmente reconoce que de llegar a la presidencia municipal los méritos por su logros quizá no fueran reconocidos en su administración "pero sentaría el precedente de haber sido el alcalde que cimentara las bases del cambio".

Tras balacera de Xalisco

Emprende Procuraduría una intensa búsqueda

* Están plenamente identificados tres de los participantes
* Mantiene estrecha coordinación con la Policía Municipal

MERIDIANO

Tepic.- La Procuraduría General de Justicia (PGJ) ordenó investigación con el propósito de lograr la aprehensión de cuando menos tres personas que participaron en los trágico sucesos de este miércoles, en el panteón municipal de Xalisco.

El titular de la dependencia, licenciado Marco Antonio Carrillo Rincón, dio indicaciones precisas para que elementos de la Procuraduría Judicial del Estado hagan el rastreo en sitios donde pudieran encontrarse las tres personas que incluso resultaron heridas en el enfrentamiento con agentes de la Dirección de Seguridad Pública Municipal de Xalisco.

Los presuntos delincuentes están plenamente identificados, y la búsqueda se realiza en la estrecha coordinación con los cuerpos de seguridad municipales, razón por la cual la Procuraduría de Justicia del Estado espera que las investigaciones tengan éxito.

Durante el entierro de un joven en el panteón de Xalisco, una persona en estado de ebriedad disparó al aire ráfagas de AK-47, ilícito que provocó la intervención de los elementos de la Dirección de Seguridad Pública Municipal, mismos que fueron recibidos a tiros. Cayó muerto el Comandante de Guardia, Hermilio Rodríguez López, y al repeler la agresión los policías municipales causaron dos bajas a los fascinerosos.

El procurador Marco Antonio Carrillo Rincón dispuso que las investigaciones para lograr la captura de los involucrados se realicen hasta sus últimas consecuencias. Es decisión del Estado no permitir la impunidad. Además señaló que están equivocados aquellos que piensan que hay vacío de poder, por encontrarse la administración gubernamental rumbo a la etapa final de su periodo.

Se mantendrá firmeza en el combate contra la delincuencia y serán enérgicas las acciones para garantizar la seguridad pública, siempre con apego al Derecho.

...ministración de Roz

...urismo nayarit ...n al PIB estatal

...over inversiones para el desarrollo de ...ivos que aprovechen racional e ...ractivos de nuestra entidad, generen ...ten el flujo de visitantes nacionales y ...opósitos del Plan Estratégico y de ...ísticos del Estado de Nayarit.

...resentado este jueves ante represen... ...retario de Turismo, Oscar Espinoza ...titular de Comercio y Fomento Indus... ...ico Mendoza, así como el gobernador ...Zaragoza y otros funcionarios de tres ...

...ález Rubiera, director general de la ...ltores, hizo una amplia exposición del ...le Agrupamientos Turísticos del Esta... ...icio de la cual entregó al gobernador ...os cuatro tomos del documento, que ...de mil 200 páginas y en el cual se ...royectos productivos, 22 viables de ...rto plazo.

...unidad, el coordinador de Centros de ...Oscar Flores Beltrán, hizo notar que la ...es la segunda fuente de divisas para el ...nente en Nayarit ha incrementado su ...que al inicio de la administración de ...Zaragoza el valor de sus operaciones ...7 por ciento del producto interno bruto ...del 21.3 por ciento, "o sea que tenemos ...tres veces más desde que entro este

...zón, dijo, la Secretaría de Turismo del ...mantiene el compromiso de continuar ...erno nayarita y a los mismos prestadores ...es para respaldar dicha actividad econó... ...mecanismos como el Fondo Mixto de ...tica.

...rio Ochoa Zaragoza, al hacer alusión a la ...moción contenida en el plan presentado ...que desde que era gobernador electo ...de promociones en materia turística e ...ro y fuera del país, tras lo cual, agregó, ...n respondido a estas promociones son ...fuera del estado, inclusive capitales

...ador dijo asimismo que con la realización ...te tipo, "habremos de dejarle al próximo ...es y mejores elementos que los que en... ...tros, para que ellos, ya con más interesa... ...ar racionalmente los recursos naturales ...puedan dar pasos más importantes en ...rsión tanto turística como industrial".

FUNDACION COLOSIO NAYARIT A.C.

Ciclo de Conferencias :

"Nayarit en el Parteaguas de la Democracia Mexicana"

Hoy viernes a las 18:00 hrs.

"Los Nayaritas ante la Transformación Social Contemporánea"

Pbro. Don Manuel Olimón Nolasco
Profesor de la Universidad Pontificia de México.

Cortesía MERIDIANO

GOBIERNO DEL ESTADO DE NAYARIT
SECRETARÍA DE FINANZAS
COMITÉ DE COMPRAS

LICITACIONES PÚBLICAS
L.P.R.S.F.D.G.A. 002/99

CON FUNDAMENTO EN LO QUE PARA EL EFECTO ESTABLECE EL ART. 22 DE LA LEY DE ADQUISICIONES, ARRENDAMIENTOS, SERVICIOS Y ALMACENES DE LA ADMINISTRACIÓN PÚBLICA DEL ESTADO, EL ARTÍCULO 19 Y 20 DE SU REGLAMENTO, ARTICULO 7° DEL PRESUPUESTO DE EGRESOS VIGENTE, EL GOBIERNO DEL ESTADO A TRAVES DE LA SECRETARÍA DE FINANZAS Y POR CONDUCTO DEL COMITÉ DE COMPRAS, CONVOCA, A LOS PROVEEDORES REGIONALES A PARTICIPAR EN LA LICITACIÓN PÚBLICA MENCIONADA RELATIVA A LA ADQUISICIÓN DE FORMAS EN HOJAS CONTINUAS PARA LA DIRECCI(ON GENERAL DE INGRESOS.

NÚMERO DE LICITACIÓN	DESCRIPCIÓN SINTETIZADA	CANTIDAD	UNIDAD DE MEDIDA	CONCEPTO
L.P.R.S.F.D.G.A. 002/99	RECIBOS DE PAGOS DE IMPUESTOS Y DERECHOS DE TRANSITO Y TRASNPORTE	150,000	FORMAS	PARA EL USO DE LA DIRECCIÓN GENERAL DE INGRESOS
	HOJAS MEMBRETADAS DE LA DIRECCIÓN GENERAL DE INGRESOS	15,000	FORMAS	
	HOJAS MEMBRETADAS DE LA SECRETARIA DE FINANZAS	10,000	FORMAS	
	MEMORANDUM	5,000	FORMAS	
	RECIBO DE GASTOS	2,500	FORMAS	
	RECIBO DE PAGO OFICIAL DIFERENTES RECAUDACIONES	150,000	FORMAS	

1. LAS BASES Y ESPECIFICACIONES DE LA LICITACIÓN ESTARÁN EN DISPOSICIÓN DE LOS INTERESADOS HASTA EL DÍA 03 DE MARZO DE 1999. EN LAS OFICINAS DE LA DIRECCIÓN DE ABASTECIMIENTO Y SERVICIOS GENERALES, SITO EN PALACIO DE GOBIERNO, CALLE VERACRUZ Y MINA, EN TEPIC, NAYARIT, DE LAS 9:30 HORAS A LAS 13:30 HORAS, TELEFONO (32) 12-24-89 EXTENSION 230 Y 246. LOS INTERESADOS PODRÁN REVISAR ESTOS DOCUMENTOS PREVIOS AL PAGO DE SU COSTO, EL CUAL ES REQUISITO PARA PARTICIPAR EN LA LICITACIÓN.
2. LAS PROPOSICIONES DEBERÁN PRESENTARSE EN IDIOMA ESPAÑOL.
3. LA PROPUESTA ECONOMICA SE HARA EN MONEDA NACIONAL: PESO MEXICANO.
4. EL PAGO DE LOS COSTOS DE LOS BIENES Y SERVICIOS CONTENIDOS EN ESTA LICITACIÓN, SE EFECTUARA DE ACUERDO A LO QUE INDICA LAS BASES RESPECTIVAS.
5. EL COSTO DE LAS BASES DE ESTAS LICITACIONES SERA DE $ 100.00, PAGADEROS EN LA RECAUDACIÓN DE RENTAS DE PALACIO DE GOBIERNO (AV. MÉXICO Y VERACRUZ) EN TEPIC, NAYARIT.
6. EL ACTO DE LA JUNTA DE ACLARACIONES, SERA EL DIA 04 DE MARZO DE 1999; EN LA SALA DE JUNTAS DE LA DIRECCION GENERAL DE ADMINISTRACION, PALACIO DE GOBIERNO; AVENIDA MEXICO Y ABASOLO, TEPIC, NAYARIT; LA HORA ESPECIFICA SE INDICA EN LAS BASES.
7. RECEPCIÓN DE OFERTAS DE PROPUESTAS TECNICAS, PARA LA LICITACION, SERA EL DÍA 09 DE MARZO DE 1999, EN LA SALA DE JUNTAS DE LA DIRECCIÓN GENERAL DE ADMINISTRACIÓN, PALACIO DE GOBIERNO, AVENIDA MEXICO Y ABASOLO, TEPIC, NAYARIT; LA HORA ESPECIFICA SE INDICA EN LAS BASES.
8. RECEPCION DE APERTURA ECONOMICA SERA EL DIA 10 DE MARZO DE 1999 EN LA SALA DE JUNTAS DE LA DIRECCION GENERAL DE ADMINISTRACION, PALACIO DE GOBIERNO AV. MEXICO Y ABASOLO, TEPIC NAYARIT, LA HORA ESPECIFICADA SE INDICA EN LAS BASES.
9. LAS FECHAS DEL FALLO CORRESPONDIENTE, SERA EL DIA 11 DE MARZO DE 1999 EN LA SALA DE JUNTAS DE LA DIRECCION GENERAL DE ADMINISTRACION, PALACIO DE GOBIERNO, AVENIDA MEXICO Y ABASOLO, TEPIC, NAYARIT. LA HORA ESPECIFICA SE INDICA EN LAS BASES.

TEPIC, NAYARIT; 26 DE FEBRERO DE 1999

ATENTAMENTE
COMITÉ DE COMPRAS

Guillermo Aguirre

Tepic, Nayarit; a 13 de Febrero de 1999.

A QUIEN CORRESPONDA:

Sr. ANTONIO ECHEVARRIA DOMINGUEZ:
Candidato a Gobernador por la Coalición de Partidos.

Lo presente me sirve para saludarlo, y hacerle saber de mis reflexiones a pesar del tiempo transcurrido desde el problema del **RANCHO EL QUEVEDEÑO**, entre usted y yo.

Quiero decirle que no le guardo rencor, ni siento odio por su persona pero si tengo un sentimiento muy grande por usted, por haber permitido que me hacharan de mi propiedad con amenazas cumplidas y con hechos, todas cometidas a su nombre, por eso entable aquella demanda, legal que yo sabia que no la iba a ganar por el poder que usted tenia como **SECRETARIO DE FINANZAS EN EL GOBIERNO DEL SR. EMILIO M. GONZALEZ PARRA**, en su tiempo yo no se como permitió que me hicieron lo que me causaron.

Tres veces estuvimos mi esposa y yo buscándolo en donde usted radicaba para que usted aclarara el porque de esa represión a su nombre, por parte de la gente de **ALVARO NAVARRO**. Empezando por el padre del mencionado y la mujer esposa de ALVARO.

A continuación le narro todo lo que me hicieron, acabando así con mi patrimonio y la tranquilidad de mi familia, gracias a que usted nunca quiso recibirme para aclarar malos entendidos, fue por eso que lo demande regresamos mi esposa y yo y tres veces nos negaron que usted no estaba y una que si estaba pero que usted no quiso recibirnos, solo queríamos que nos recibiera para informar lo que estaba pasando y haciendo su encargado.

1.- Todo empezó cuando ustedes compraron la propiedad, yo le hice el comentario a mi esposa, que en lo particular me daba mucho gusto, porque íbamos a tener buenos vecinos; pero a los pocos días la Sra. de **ALVARO NAVARRO** hizo acto de presencia en mi propiedad y a mi esposa y a mi con acto de prepotencia nos dijo: con voz altanera, que desalojaremos inmediatamente la propiedad esa donde vivíamos, porque ellos habían comprado todo, y yo le comprobé con papeles con las escrituras de mi rancho que estaban equivocados que quizás había un error, a lo que ella contesto: que no le importaba que teníamos que salimos cuanto antes por ordenes de ustedes. Al día siguiente cuando me dedicaba a mis labores diarias me di cuenta que mis vacas estaban fuera de mi potrero, que era el zanjón porque me di cuenta que andaban diez hombres echando lienzo en medio del zanjón aludiendo que era por orden de usted que sacaran mis vacas y tomaran posesión de mi propiedad pero por estar discutiendo me percate de que estaban arreando mis vacas a la vía cuando se venía el tren matándome a dos de mis animales, y alegándome que por orden de usted y advirtiéndome que me tenía que salir de mi rancho y tuvieron que comprobarme que su propiedad llegaba hasta el bordo del zanjón, pero para entonces el daño ya estaba hecho, **2 vacas muertas**, alambradas destrozados y invasión de propiedad ajena, y gracias a sus supuestas ordenes. Otro día en la salida de mi rancho abrieron una zanja en el camino en las afueras de mi rancho, justo en el camino por donde tenia que pasar, para hacer las entregas de mi leche, y me di cuenta que no podía pasar porque según el trabajador que lo había escarbado por ordenes de usted porque estaba dentro de su propiedad, a lo que me dijo que no podía pasara y yo muy enojado le quite la pala tape la zanja, para irme pronto ya que llevaba a mis hijas a la escuela.

La siguiente vez fue en esa misma semana, volvieron a abrir otra zanja y se llevaron la tierra para que no pudiera pasar y tuve que regresarme rodeando por Ciudad Industrial para poder salir del rancho. En esos mismos días mis hijas venían en la camioneta de una fiesta que hubo en la escuela, como a las ocho de la noche y en la primera casa que ésta a la entrada del rancho viniendo de Tepic al rancho fueron bloqueadas por una camioneta combi; bajándose los tripulantes enchamarrados, diciéndoles amenazantes que querían que le entregaran a mis hijas, a sabiendas que el que venia conduciendo era mi hijo de menos de 20 años, indefenso e inexperto a sus malas intenciones el se negó con el riesgo de que ellos lo pudieran golpear, ya que venían armados y eran varios y mis hijos eran 4, dos mujeres menores de edad y dos hombres jóvenes menores de 20 años al ver que se resistieron los amenazaron con que me dijeran que tenía que abandonar mi rancho o que me atuvieran a las consecuencias, cuando ellos llegaron al rancho asustados y llorando me dijeron lo ocurrido, salí tan enojado a buscarlos en la camioneta por las colonias al rededor del camino, pero se hicieron ojo de hormiga y nunca di con ellos. Dios quiso que no los encontrara, porque no se de lo que hubiera sido capaz nada mas de pensar, de que me tocara a mis hijos, fui a levantar el acta al Ministerio Público y me acompañaron dos patrullas, peinaron la zona pero no encontraron nada.

A las SEMANAS SIGUIENTES QUE CELEBRAMOS el cumpleaños de mi padre en el rancho, en compañía de mi familia, cuando quisimos prender la luz encontramos que nos habían arrancado los medidores por ordenes tuyas **(ANTONIO ECHEVERRIA DOMINGUEZ)** según nos dijeron los cerdos de la Comisión que a pesar de que tenían el contrato conmigo, no lo respetaron, y el que los arranco dijo que tenia que pedirte permiso a ti; y yo le conteste que tenia los documentos en orden y pagados teniendo derecho a esa línea, y una vez comprobado me la pusieron, pero me dijeron que hablara contigo para el permiso, cosa que tu te negaste a recibirme.

No se si recuerdas a un cuate que fue secuestrado, que su apelativo fue o es **NIEVES**, en ese tiempo trabajaba contigo, él con estas palabras me dijo: **!No seas tonto vale, véndele todo lo que te queda a Don TOÑO ECHEVERRIA de todos modos te van a sacar.! Días después uno de tus charros se metió con todo y caballo al corredor de mi casa, nomás para decirle a mi esposa que me mandabas decir que me pagabas el metro a $1.50(un peso cincuenta centavos), por que de todos modos me ibas a quitar de ahí, el cuate ese iba borracho y drogado y nunc… ver.**

El padre del administrador seguía molestando a mis hijo…
diciéndoles que decías tú que de alguna forma ese rancho l…
como diera lugar y que le hiciéramos lo que hiciéramos, desp…
con **ALVARO hijo**, para que pusiera empaz a su padre o no re…
me había tumbado una posteria de mi lienzo con limite de…
comprobé con papeles que ese lienzo era mío y se meti…
rompiendo un bordo de tierra que detenía el agua para…
bombeara al estanque elevado que el había hecho dentro de tu…
abastecer el rancho, dejando mi rancho sin agua, cuando…
atención me dijo que tú habías dicho que el estanque era de tu…
ordeno que no me ordeno que no me opusiera.

Con los días empezaron a cabar los pozos profundos a…
del manantial y a los encargados de hacerlo les dije que me l…
manantial y me contestaron que tenían ordenes de hacerlo…
mandabas **(ANTONIO ECHEVERRIA DOMINGUEZ)**. F…
Hidráulicos y me dieron la información porque estaban hacien…
me respondieron que no sabían que no existía ningún permiso p…
esa área y que ellos no podían hacer nada ya que tu con tu pode…
que tu quisieras en tu propiedad y lo que yo temía se cumplió…
que mas amaba la vida del rancho, me destrozaste poco a poc…
con todo, esa era la única forma de sostenerme a mi y mi famil…
pedí agua de la que era mía aunque me la cobraran y se negaron…
ordenes tuyas y yo me vi obligado a comprar pipas de agu…
sostener lo poco que me habías dejado y por eso me vi obligado a…
pero era imposible que te ganara ya que nunca tuve un testigo que…
todos te tenían miedo a tu poder, los únicos dos que habían era…
le pusieron un machetazo en tu rancho, cosa que no te denunc…
amenazaron con que lo iban a matar si lo hacia, y el otro se de…
miedo de lo que había visto y oído.

Pero lo que mas me alarmo un día que regrese a mí ranch…
hijos de 12 años de edad, venía con un rifle de diábolos del n…
manos llorando, diciendo: !que iba a matar al viejo **ALVARO** por…
pegado un varejonazo en un brazo al niño que andaba con mi hijo…
6 seis años, por solo haber sacado un pescado del estanque y que…
de su propiedad, en ese momento me di cuenta de que si el viejo…
mi familia y yo corríamos peligro, por tantas cosas que estaban…
comprendí que me arriesgaba a algo mas peligroso y pense que ya…
salirme y vender por temor a tu poder como funcionario público…
ese entonces y mi ya no me importaba el rancho, pero mi familia si…

Basado en todo lo que paso por eso y mas te demande sabiend…
te ganaría ese juicio, ya que tu tienes todo lo que puede impugn…
juicio honesto y legal. ***DINERO Y PODER***, gracias a tu p…
amenazas me has destruido y acabado, estoy hecho peda…
moralmente, y por supuesto económicamente pues te qued…
patrimonio de mi familia. **Pero le doy gracias a Dios, porque a p…**
que me paso mis hijos son buenos y no rencorosos, puesto…
enseñe a perdonar y no a odiar, todos se han logrado y som…
pesar de lo destrozado que estoy, hoy todos son profesionistas…
transparentes sin ningún indicio de maldad a sus semejantes a p…
que vivimos, hoy comprendí que todo lo que perdí, gra…
prepotencia y abuso de poder, lo doy por bien perdido, el sa…
muchos años de una vida entera.

Hoy que te decidiste, alcanzar el ultimo poder que te falta, oj…
por el bien de tu propia familia y de nuestro estado, quiero decirte…
familia hay mas de **100 votos** y tuvimos una reunión donde va…
todos coincidimos de tu proceder en apoyarte, pero todos ignoran lo…
hiciste, no quise contarles para no meterlos

Solo una cosa te digo, **te deseo suerte en tu aventura j…**
familia, y te lo vuelvo a repetir, no te guardo rencor, ni te odio, n…
algo malo, estos sentimientos no entran en mi corazón adolorido y d…
por lo contrario, que ¡Dios ilumine tu camino para que alcances…
buscas y te lo conceda, te lo deseo de corazón **ya que solo hay un…**
mira y juzga la conciencia de cada uno de nuestros actos, te p…
que me hiciste a mi y mi familia, y ojalá que cuando estés…
desampares a los que mas lo necesitan, los pobres, que *D…*
perdone y perdone a todos los que voten por ti.

SMPEM

ROBERTO AGUILAR ROMANO

FRANCISCA MUNGUIA DE AG…

C.c.p. C.P. Antonio Echeverria Domínguez.

C.c.p. Comisión Estatal de Derechos Humanos.

C.c.p. Presidente el Comité Directivo del Partido de Acción Nacional.

C.c.p. Presidente el Comité Directivo del Partido de la Revolución Democrática

C.c.p. Presidente el Comité del Partido Revolucionario Estatal.

C.c.p. Lic. Jorge Garralda "A Quien Corresponda" Tv. Azteca.

Hoy se inicia la jornada siete con el partido Tecos vs. Atlas

ORGULLO TAPATIO

UNIVERSAL

Este viernes inicia la jornada siete del Torneo de Verano 99 del futbol mexicano, cuandó a las 20:30 horas en el estadio Tres de Marzo, los Tecos de la Universidad Autónoma de Guadalajara (UAG) reciban la visita de los Rojinegros del Atlas.

Por otro lado, en Monterrey, Nuevo León, la situación contrastante que viven Tigres de la Universidad Autónoma de Nuevo León (UANL) y los Rayados de Monterrey quedó manifiesta luego de que la directiva felina ofreció prima triple --45 mil pesos a cada jugador-- por ganar el clásico de estta ciudad.

Mientras, los Rayados arribaron hoy de su viiaje a Mérida, Venezuela, no sólo con una derrota, sino con los bolsillos vacíos ante los raquíticos viáticos que recibieron (40 dólares cada futbolista).

El jugador argentino Antonio Moohamed debió recurrir a su tarjeta de crédito para que sus compañeros adquirieran un recuerdo.

En tanto, en Merida, Yucatán, la directiva de los Venados de Yucatán anunció la designación de su entrenador, Enrique López Zarza, como director técnico del seleccionado nacional que enfrentará a su similar de extranjeros en el juego de estrellas de la Primera División A.

López Zarza, actual campeón, enfrentará al timonel uruguayo Aníbal Ruiz, al parecer, el 24 de marzo en Ciudad Victoria Tamaulipas. Por otro lado, en Torreón, Coahuila, el partido entre el equipo de Santos Laguna y el Cruz Azul del domingo, representa el primer duelo entre los gemelos Johan y Omar Rodríguez.

Al respecto, Johan --ex cementero--, dijo que "la Máquina representa mucho para mí, ahí nací. Además viene mi hermano, así que trataré de vencerlo".

Hace algunos años, también se presentó otro choque fraterno en la Laguna cuando Nicolás Ramírez, entonces santista, enfrentó a Ramón, quien vestía la playera de las Chivas del Guadalajara.

Finalmente, en Morelia, Michoacán, luego de que la semana pasada, Tomás Boy, técnico del Atlético Morelia, hablara del cansancio como una de las principales razones por las que su equipo cayó ante los Tuzos del Pachuca, hoy reconoció que "nuestra actitud debe mejorar notablemente. No quiero u n equipo gitano. Contra Chivas debemos sumar unidades, pues estamos por abajo de lo planeado".

Es probable que el próximo domingo reaparezcan Flavio Davino y Jesús Gómez en el cuadro titular de los canarios.

EL FUTBOL MEXICANO SE EXPORTARÁ

¡Enhorabuena!

SUN

México.- El presidente de la Federación Mexicana de Futbol (FMF), Enrique Borja dijo que uno de sus deseos es "abrir las puertas del mundo al futbol mexicano y a sus futbolistas".

Al hablar de proyectos, ilusiones, realidades y fantasías, muy especialmente se refirió a la necesidad de trabajar más en las relaciones internacionales y hacer patente la presencia de México en todos los foros y países.

"Tenemos que manifestarnos. Estar siempre donde se nos requiera, y abrir espacios a nuestras selecciones, nuestros clubes y nuestros futbolistas", destacó.

La reflexión del presidente es más que objetiva:

- ¿Porque, cuántos futbolistas mexicanos ha y en el extranjero?

¿Cuantos han jugado en otros países?

No hay respuestas, sólo señales de Borja, quien con ademanes comprueba que con los dedos de las manos -y sobrarían- se pueden contar los futbolistas mexicanos que han trascendido en el extranjero.

Tal vez por ello el deseo de la FMF de iniciar una serie de homenajes a lo más destacado del balompié nacional. Y para ello se tiene contemplado aprovechar el marco internacional de la Copa Confederaciones, que habrá de celebrarse en el Distrito Federal y Guadalajara. Hugo Sánchez y Antonio Carbajal figuran entre los primeros candidatos a recibir un reconocimiento, pero la lista será detallada por los miembros del organismo rector del balompié nacional.

Otros temas son abordados por el titular de la FMF, como su rechazo a la propuesta de Blatter para emplear dos árbitros en lugar de uno, la complicación para unificar los calendarios internacionales -debido a las condiciones climáticas en las distintas zonas del mundo-.

Asimismo refiere la situación del flamante Cecar-Pegaso, inaugurado hace unos días como la "nueva casa de las selecciones nacionales", y al que señala como una opción -pero no la única-que deberá analizar el ConsejoNacional para elegir la que más beneficie al futbol mexicano.

PORT ... RLD

...sa conecta ... rangulares

... hombre (Chávez) ... rendido", dijo Sosa ... se realizó el jueves ... de Car... s y en la ... no se presentó en ... 36 lanzamientos, ... ike.

...TBOL

...e la Copa ...de América

BUENOS AIRES. ...ngún equipo visitante pudo ganar en el ...anque de la Copa Libertadores de América y hasta el modes... Estudiantes de Venezuela aprovechó su ...gar 2-1 a Monterrey el ...mingo y la noche del ...cho partidos en los ...bertadores con seis ... y dos empates. ... reducto de Mérida, ...rrey por el Grupo 1, ... del torneo, ya que se ... Venezuela como el ...gión

...BA

...11 Magic 79

... de los Magic al cabo ... los. ...vieron la ventaja desde ... eraron del partido en el ... al superar a los Magic 33-19. ... 17 puntos, incluso cua... os en el cuarto período. ...cante de Nick Anderson fue ...tenido en seis puntos, ... Los dos habían anotado ... os cuando Orlando de... 0 el 8 de febrero.

...ENIS

...elo Ríos vuelve

SANTIAGO DE CHILE. El tenista chileno Marcelo Ríos se apresta a ... canchas el 8 de marzo, tras ... dos meses por lesión, ... defender del segundo al ... escalafón mundial. ... se encuentra en Esta... ...suelto defender su título ... Indian Wells, y que con ... también el torneo de ... ...na registrado en los últimos ... "punte espectacular" de ... vértebra que lo obligó a ...

Rolitas al Pítcher

Por Salvador Díaz
MERIDIANO

¡¡KARIM GARCIA POR UNA TEMPORADA GRANDE EN LAS MAYORES!!.... El pelotero mexicano KARIM GARCIA, considerado uno de los mejores prospectos latinos en el mejor béisbol del mundo, se encuentra entrenando fuerte en el campo de entrenamiento de los Tigres de Detroit de la Liga Americana y según declaró ayer, el mexicano está decidido a establecerse en la Gran Carpa.... Al parecer, el oriundo de Ciudad Obregón, Sonora, ya convenció a los expertos de ser poseedor de un gran brazo y con fuerte poder con el madero para que, de una vez por todas, se establezca en las Grandes Ligas, a donde solamente llegan los mejores jugadores de béisbol..... Durante una entrevista telefónica concedida a MERIDIANO, el pelotero sonorense que participara con los Yaquis de Ciudad Obregón de la Liga Mexicana del Pacífico, reconoció que la temporada anterior, en la que tomó parte por primera ocasión en las Grandes Ligas con los Diamondbaks de Arizona de la Liga Nacional, le sirvió para ilustrarse más acerca de los secretos de este hermoso deporte.... Ahora, según nos dijo KARIM, su meta para este 1999, son la de establecerse cómo un buen bateador y, por que no, posiblemente llegar a ganar el título de bateo de la Liga Americana con los Tigres de Detroit, un equipo de peloteros jóvenes..... "siento confianza de poder adaptarme al pítcheo de esta liga para poder aumentar mi porcentaje de bateo esta próxima temporada", externó KARIM...... Ya ustedes vieron al "nuevo" KARIM GARCIA en la pasada Serie del Caribe.... ahora solamente le falta conquistar a las Ligas Mayores.... Recordemos que cuando KARIM tenía apenas 16 años, apenas un adolescente fué contratado por los Dodgers de Los Angeles y enviado a las sucursales de Triple "A" en 1995 bateando ese mismo año para .319, con 20 vuelacercas y 91 carreras remolcadas, pero cuando fué subido a las Grandes Ligas, el 2 de septiembre, lo regresaron a las sucursales pues no "pegaba ni estampillas"..... Sin embargo, no crean que a KARIM le desanima eso.... "aun estoy muy joven y estoy seguro de que los éxitos llegarán solos gracias a que disfruto jugar al béisbol"..... Durante los tres años que jugó para los Dodgers, sus números no fueron para asustar a nadie, simplemente fueron decepcionante lo que motivara que la directiva del Dodger Blue lo transfiriera al equipo de Arizona, de la Liga Nacional, lo que ahora el KARIM agradece sobremanera ya que con los Diamondback, el mexicano se ha hecho más pelotero....... Y es que con los Dodgers el sonorense apenas y jugó en los 36 largos meses que estuvo con ellos... participó en 29 juegos, conectó 9 imparables en 60 idas al plato, un jonrón y tres ponches por cada tres apariciones..... Cuando se le cuestiona acerca de un retiro al no poder dar el "ancho" en las Ligas Mayores, KARIM responde que eso no lo ha pensado ya que aún le queda mucho trecho por andar y aclara:-si bien es cierto que me interesa ganar buen dinero para mi seguridad económica, también es cierto que juego por amor a la pelota y cómo me queda un buen tramo de camino por recorrer, estoy seguro que vendrán los grandes momentos"..... Y bueno, con respecto a los números logrados por el pelotero mexicano en las Ligas Mayores, tenemos que durante las cuatro temporadas KARIM ha jugado 142 partidos, de los cuales han sido 29 con los Dodgers, del 95 al 97 y 113 con Arizona en 1998.... Su promedio a la ofensiva en ese tiempo ha sido de .211, con 83 hits en 393 turnos, 10 dobletes, 8 triples, 10 jonrones, 51 carreras remolcadas, cinco estafas, 97 ponchetes y 24 pasaportes gratis...... ALBERTO GARCIA ASPE SEGUIRA LOS PASOS DE BARROSO... el de la Cruz Roja... De acuerdo a la opinión de algunos analistas del deporte, el integrante del Seleccionado Mexicano ALBERTO GARCIA ASPE, corre el riesgo de que sea excluido del conjunto que maneja MANUEL LAPUENTE, debido a sus recientes declaraciones en contra del gobierno mexicano....GARCIA ASPE dijo que el gobierno de México "no sirve para nada" en cuestión de seguridad.... ¿Se acuerdan de BARROSO CHAVEZ, el de la Cruz Roja, que se atrevió a contestarle al presidente ZEDILLO?..aparte de quedarse sin chamba, lo están acusando de malversación de fondos......OAXACA GANA EL "JUEGO DE REVANCHA" A MONCLOVA...... Los Guerreros de Oaxaca que comanda el almirante NELSON BARRERA, ganaron a los Acereros de Monclova, el miércoles anterior en un juego de pretemporada celebrado en la ciudad en la ciudad de Guadalajara.... El triunfo de los de Oaxaca fué contundente, 10 carreras contra 1... La victoria de los Guerreros se escribió en la misma primera entrada mediante un ataque de cinco anotaciones logradas ante un lleno en el parque de la Unidad Deportiva del Seguro Social de la capital tapatia... los timbrazos de los Guerreros se hicieron sentir en la primera con 5, en la segunda con tres y finalmente en la quinta con dos más... Monclova solo tocó una vez en la parte alta de la primera....... MONTERREY LISTA PARA LA INAUGURACION DE LAS LIGAS MAYORES..... Directivos de los equipos Padres de San Diego y de los Rockies de Colorado, de la Liga Nacional, ofrecieron el miércoles en la ciudad de Monterrey, una conferencia de prensa para anunciar los detalles sobre el juego inaugural del viejo circuito en las Grandes Ligas entre los Padres de San Diego y los Rockies de Colorado y cuya celebración tendrá lugar el próximo día 4 de abril... El evento tuvo lugar en el Salón de la Fama de Monterrey hacia las 11 horas del miércoles anterior y ahí se anunció oficialmente que el encuentro entre los Rockies y los Padres, tendrá lugar el día 4 de abril.... Este encuentro representa la primera ocasión en toda la historia de las Ligas Mayores de Béisbol, que un juego inaugural se realiza fuera de los Estados Unidos y Canadá..... Para la llamada Sultana del Norte, este evento es de gran trascendencia ya que con ello se confirma el hecho de que la ciudad de Monterrey está lista para recibir eventos de clase mundial..... En la conferencia de prensa participaron TIM BROSNAN, vicepresidente de Asuntos Nacionales e Internacionales de las Ligas Mayores; MIKE DEE, vicepresidente de Desarrollo Corporativo de los Padres de San Diego; KELI MCGREGOR, vicepresidente ejecutivo de Operaciones de los Rockies de Colorado; TONY BERNAZARD, Asistente Especial de la Asociación de Paloteros de Ligas Mayores; JOSE MAIZ, presidente de los Sultanes de Monterrey en la Liga Mexicana y FERNANDO MARGAIN, secretario de Desarrollo Humano del Gobierno del Estado de Nuevo León...... Hasta mañana Dios mediante y recuerde que hoy es un buen día para ir a saborear una sabrosa Corona de barril en el BAR DON TOÑO... Calzada del Panteón y P. Sánchez... rica botana desde el medio día..¡allá nos vemos!....

A SÓLO UNA SEMANA DEL PRE-NACIONAL OLÍMPICO

Volibol está prepar

**Ricardo Apolo Gutiérrez Figueroa, presidente de la disciplina en la entidad señaló que el objetivo es meter el mayor número de equipos posibles al olímpico nacional*

**Además, dio a conocer que los seleccionados nacionales juveniles nayaritas podrán tener participación*

**Las instalaciones del gimnasio de volibol "Ricardo Velarde Osuna" ya han sido rehabilitadas*

Por Arturo Jáuregui
MERIDIANO

Tepic.- A sólo una semana de que inicie la fase Pre-Nacional de la olimpiada Juvenil 1999, de la cual Nayarit será sede de las disciplinas de ajedrez, beisbol, futbol rápido y volibol, siendo este último uno de los que más aficionados tendrá en la ciudad capital, puesto que allí se celebrarán los encuentros.

Por su parte, Ricardo Apolo Gutiérrez Figueroa, quien es el presidente de la Asociación de Volibol del Estado de Nayarit manifestó que la organización ya está en su fase final, en la cual se ha contemplado la rehabilitación del gimnasio "Ricardo Velarde Osuna".

Asimismo, señaló que se graciasal apoyo recibido por parte de las autoridades deportivas, se está llevando a cabo el pintado de todo el gimnasio, puesto que será una de las instalaciones donde se llevarán a cabo algunos encuentros, así como también el Mesón de los Deportes de la Universidad autónoma de Nayarit (UAN).

El Mesón de los Deportes de la UAN, fue facilitado para estos encuentros por sólo unos días por las autoridades que preside el rector Francisco Javier Castellón Fonseca, debido a que en el mismo fin de semana se efectuarán los encuentros de la Universiada en su fase prenacional, en los cuales ha respondido bien el deportista universitario.

Por otra parte, señaló que las reparaciones que aún se le realizan a la cancha "Ricardo Velarde" son la rehabilitación de los baños, pintado de todo el lugar, pintado de la cancha, además de que declaró que se compondrá la bomba de agua, para que el día del evento haya bastante suministro del vital líquido.

En tanto, en lo que respecta a los equipos, Apolo Gutiérrez dio a conocer que se encuentran en un buen nivel competitivo, aunque no será fácil el recibir a Colima, Michoacán y Jalisco, pero el objetivo es meter el mayor número de equipos posible a la Olimpiada Nacional Infantil y Juvenil 1999, la cual se celebrará en Mérida, Yucatán y Monterrey, Nuevo León, respectivamente.

Ádemás, señaló que luego de tener más contacto con los entrenadores, el presidente del volibol e la entidad manifestó que esta satisfecho y seguro de que se jugará un buen papel en lo que

respec
uno de
estar t
D
cer que
que tom
en la ci
ya se o
nes a a
única y
de la ca
así lo d
unión q
previo a
nal.
Gu
tó a toda
yar a los
to que e
ran reci
dadanía
pre son
cualquie
Por
gracias a
Mexican
seleccion
les podrá
est e even
desde el
los select
mación m

Vinicio Castilla lesiona

Universal

TUCSON, Arizona.- El pelotero mexicano Vinicio Castilla, que ha jugado 247 partidos de temporada regular de manera ininterrumpida, sufrió durante las prácticas una lesión que le podría dejar fuera de actividad por algunas semanas.

Castilla se dislocó el tobillo derecho durante el primer entrenamiento de los Rockies de Colorado.

Castilla, dos veces elegido tercera base para juegos de estrellas, cayó sobre su pierna derecha luego de enviar un tiro a tercera base en una práctica de toque.

Salió del campo de juego cojeando, aunque pudo consumar su turno de bateo de prácticas luego de que se le pusiera un vendaje en el tobillo. "Me resbalé un poco --dijo Castilla--.

No creo que sea nada serio.

Oí un leve chasquido, me levanté y no tenía mucho dolor. Creo que me asusté un poco, aunque espero que todo me va

El dirigente de los R
perrmitió que Castilla se a
nes de carrera y optó por
tiera a una breve terapia.
sólo ha estado ausente de
últimas tres temporadas.

Es uno de seis pelotero
Ligas Mayores en acumula
más, con cuando menos 40
poradas consecutivas.

CRUZ AZUL 3-2 ATLANTE

Los potros derrotad

Universal

MEXICO.- Los Cementeros del Cruz Azul lograron un valioso triunfo por 3-2 sobre Atlante, para ubicarse en el liderato del Grupo Un o, en el cierre de la jornada seis del Torneo de Verano 1999 del futbol mexicano, disputado en el estadio Azul.

El esfuerzo de Cruz Azul en el primer tiempo parecía que no iba a servir, pues en los pprimeros minutos del segundo tiempo se descontroló, al grado que Pineda les anotó en dos ocasiones para dar una voltereta favorable a Atlante, luego de haber estado abajo.

A los 12 minutos, Palencia abrió el marcador al aprovechar una falla defensiva; se enfiló hacia la portería rival y ante la marca de José Luis Navarrete y la salida del portero Antonio Bravo, puso el 1-0.

Con un Cruz Azul bien coordinado en todas sus líneas, principalmente en la media cancha y en la delantera, por medio de los argentinos Mauro Camoranesi y Héctor Adomaitis, además de Palencia.

Sin embargo, a los 37 minutos, Pineda sorprendió a la defensa cementera con un tiro raso y colocado desde fuera del área venció a al meta Oscar Pérez para el 1-1.

Al regresar del descanso y por lo demostrado en el primer tiempo, se presentía una goleaada a favor dte Cruz Azul, pero Atlante hizo pensar lo contrario, pues el mismo Pineda dio la voltereta a los 47 minutos con un disparo cruzado que hizo inútil el lance de Pérez, para el 1-2.

Después, la actitud ofensiva cruzazulina rindió frutos a los 69 minutos, cuando se presentó la magia del futbol en el Estadio Azul en los pies de Carlos Barra, quien aprovechó un centro desde el lado derecho que remató de aire para enviar el esférico entre poste y portero, en lo que fue el golazo de
después, el argentino Camoran
rival dentro del área y con un ca
entre las piernas del guardameta
colocar el definitivo 3-2 a fav

ALINEACIONES Y ARBITR
Pérez; Rodríguez, Reynoso, D
Adomaitis, Barra, Sosa, Galind
`57); Camoranesi (Moreno `80)
TE: Bravo; Navarrete, Ramír
Damasceno, Sol, Gordillo, Molina
tín Rodríguez (Rolando Esquer
Alves y Pedro Pineda.

Arbitro: Armando Archund
Omar Rodríguez y el peruano Jua
Azul, así como a Manuel Sol, Ra
Pineda, por Atlante, equipo que
expulsión de Rolando Esquer.

Carlos Hermosillo lesiona

CUAUTITLAN IZCALLI, Mex.-Debido a un tirón muscular en la ingle derecha quedará inactivo el goleador Carlos Hermosillo de 15 a 20 d4ías, informó el médico Julio César Cantú, jefe de los servicios médilcos del equipo Necaxa.

Esta mañana el delantero asistió a las instalaciones de Rayos, ubicadas en esta localidad mexiquense, donde Cantú le dio el diagnóstico de su lesión tras observar los resultados del examen de ultrasonido y resonancia magnética.

Hermosillo, quien anotó de penal anoche een el empate (1-1) ante América, en encuentro de la jornada seis del Torneo de Verano, fue sometido a tratamiento médico consistente en la ingestión de antiinflamatorios y relajantes musculares, así como la aplicación de hielo en la parte afectada cada 20 minutos.

Este viernes el goleador será evaluado nuevamente por Cantú y el próximo martes se le aplicará otra vez el examen de ultrasonido y resonancia magnética "para saber con exactitud la gravedad de su lesión y en cuanto tiempo estará listo para jugar", explicó el galeno.

Por otra parte, el jefe de los servicios médicos de Necaxa informó que el mediocampista ecuatoriano Alex Aguinaga ya se recuperó d e la fiebre y el cuadro gripal que padeció en la semana y que le evitó jugar anoche ante Aguilas.

De acuerdo con el último reporte, el sudamericano durmió y descansó bien anoche, con la desaparición de la fiebre y según el médico con buena alimenRtación y descanso estará perfectamente para jugar este sábado ante Toros Neza.

A su vez, los jugadores Sergio Almaguer y Markus López también reciben atención medica para evitar que unas molestias que padecen se agr,aven, informó el técnico Raúl Arias.

Ante los 89 pases equivocados que tuvieron anoche sus pupilos, Raúl Arias, técnico del Necaxa, tomó las cosas con ca
que estos errorees se comete
intenso trabajo físico.

Durante las dos semanas d
neo de Verano de la Primera D
técnico y jugadores del cuadro r
caron al acondicionamientoe fís

"Este receso lo aprovech
minipretemporada y es lógico q
de la misma, el funcionamient
porque los jugadores están un p
de ritmo e imprecisos en el pase,
dentro del margen normal", expl

Arias negó hablar abiert
muchoss errores que cometió Ne
rica, como sí lo hizo el uruguayo
pero fueron más que evidentes l
dos y la inofensividad rojiblanc
Aguilas jugaron durante más de
e10 hombres.

...EZ, MIGUEL MUÑOZ Y ROBERTO OSUNA

...s el centenar

...ín de ...unfos en ... Béisbol ... marzo

SAL

...chers mexi- ...bilidades de ... en la Liga ...iniciará el 17 ...guez, Miguel

...rdo que cum- ...ginario de la ...tiene 96 vic- ...ahora en tres ... 1991; Saltillo ...con Acereros

...ó a Monclova ...a campaña en ...erdidos y 3.30 ...ues, Raúl, un ...on Monclova ...n tres años, 12 ...ño pasado. ... práctica de ...ado lunes y

Rodríguez, si todo es normal, llegará a cien triunfos en 1999.

Le faltan cuatro solamente. Miguel Muñoz nacido hace 38 años en Tepatitláán Jalisco, no tuvo un buen año en 1998 con Reynosa terminando con 3-8 en ganados y perdidos; sin embargo se estacionó en 98 victorias de por vida en el circuito de verano hasta 1998.

Este año será su campaña número 17; tan sólo le faltan dos victorias para alcanzar la cifra. Ha actuado en cuatro equipos: Aguascalientes de 1983 a 1987.

Fue cambiado a Saltillo ese último año y con Saraperos estuvo hasta 1991. Luego fue al Aguila y en 1995 a los Broncos. Sus mejores años han sido 11992 con Aguila (13-7 y 2.58) y 1995 compartiendo con el Aguila y los Broncos con 11-3 y 2.67. Osuna, relevista de "Cárdenas" Sinaloa, próximo a cumplir 36 años, está en 90 triunfos y puede llegar a los cien con los Leones de Yucatán. Este año será su campaña número 16.

En 1997 con Saltillo impuso marca de apariciones con 75. Ha tenido dos años de diez y once triunfos con Sultanes de Monterrey en 1989 y 90. Un buen año en 1999 puede hacer que Roberto, magnífico relevista y trabajador de montículo alcance las cien victorias.

PREVIO A SU COMBATE DEL 6 DE MARZO

"El Tigre" lastimado

SUN

México.- El tamaulipeco Néstor Garza, campeón supergallo de la AMB, se lastimó la mano derecha y tuvo que aplazar su combate titular con el venezolano Carlos Barreto, previsto para el seis de marzo en Indio, California, se informó.

El "Tigre" Garza estaba comprometido para exponer su faja de la Asociación Mundial de Boxeo (AMB) con Barreto, pero una inflamación en sus nudillos postergó el combate.

La lesión se produjo durante un entrenamiento en Reynosa, Tamaulipas, de donde es originario y debido a ello el púgil permanecerá enyesado tres semanas.

Asimismo, se desconoce cuándo podrá defender el cetro mundial que arrebató a su compatriota Enrique Sánchez, en diciembre pasado.

La empresa "Top Rank" informó que en sustitución del combate Garza-Barreto, el michoacano Antonio Díaz cambiará golpes con el jalisciense Juan Carlos "Camello" Rodríguez, a diez rounds en peso superligero, en una combinación muy desigual.

Antonio Díaz (25-2, 19 nocauts) ostenta el fajín superligero de la Asociación Internacional de Boxeo (IBA) que no pondrá en disputa frente a Rodríguez (32-11-2, 20 nocauts), ex monarca ligero de la República Mexicana. La pelea Díaz-Rodríguez se realizará el 6 de marzo en el casino Fantasy Springs de Indio.

...E NUDILLOS

...meño Rod Carew se convirtió en ... que ingresó al Salón de la Fama ...no candidato, al tiempo que también ...timo latinoamericano que llegó al ...n, pues antes que él arribaron al ...berto Clemente, Martín Dihigo, ...s Aparicio.

...mporada de 1977, Rod Carew rea- ...rsecución sobre la marca de .400, ...ador lo fue Ted Williams en la Liga ...Carew se quedó corto en su intento

...do y derecho para tirar. Carew ...veces, de las cuales en 10 conectó ...quistar siete títulos de bateo en su ...en la Gran Carpa. Fue un maestro ..., y en cuatro campañas sumó más

...Zona del Canal de Panamá en 1945, ...rew se movió a Nueva York cuando ...spués de haber estudiado secunda- ...ellizos de Minnesota en 1967. ...o el título de "Novato del Año" al ...bleció su bat mágico temprano al ... en la campaña de 1969. Cubriendo ...gró cuatro campeonatos consecuti- ...Liga Americana, en una asombrosa ...

...ejó su nombre inscrito en los libros ...ran Copa, con sus siete coronas del ...e los afamados Ty Cobb y Honus ...aron más títulos que él. Cobb ostenta ... Americana, y de las Ligas Mayores, ...ga Nacional Wagner fue ocho veces

...aracterizó Carew por ser un bateador ...ue lo mismo chocaba la pelota o la ..., o que las depositaba cerca de las ...para acreditarse jits de toque. ... piloto de los Mellizos, Gene Mauch ... la primera base, con el fin de que ...llante trayectoria. ... jugar 12 temporadas para Minnesota, ... Serafines de California, equipo con el ...kes" en 1985. En 1969 se robó el home ...implantar récord en el nuevo circuito ...ca de Pete Rose, de la Liga Nacional. ... fue electo el "Jugador más Valioso" ...esignado 17 años al hilo para tomar ...o de Estrellas. Sus números globales ... bateo, por 3 mil 53 jits en 9 mil 315 ...mpujó un mil 15 carreras y se estafó

Megacable trae lo último en tecnología a nivel mundial:

internet por cable

Meg@Red

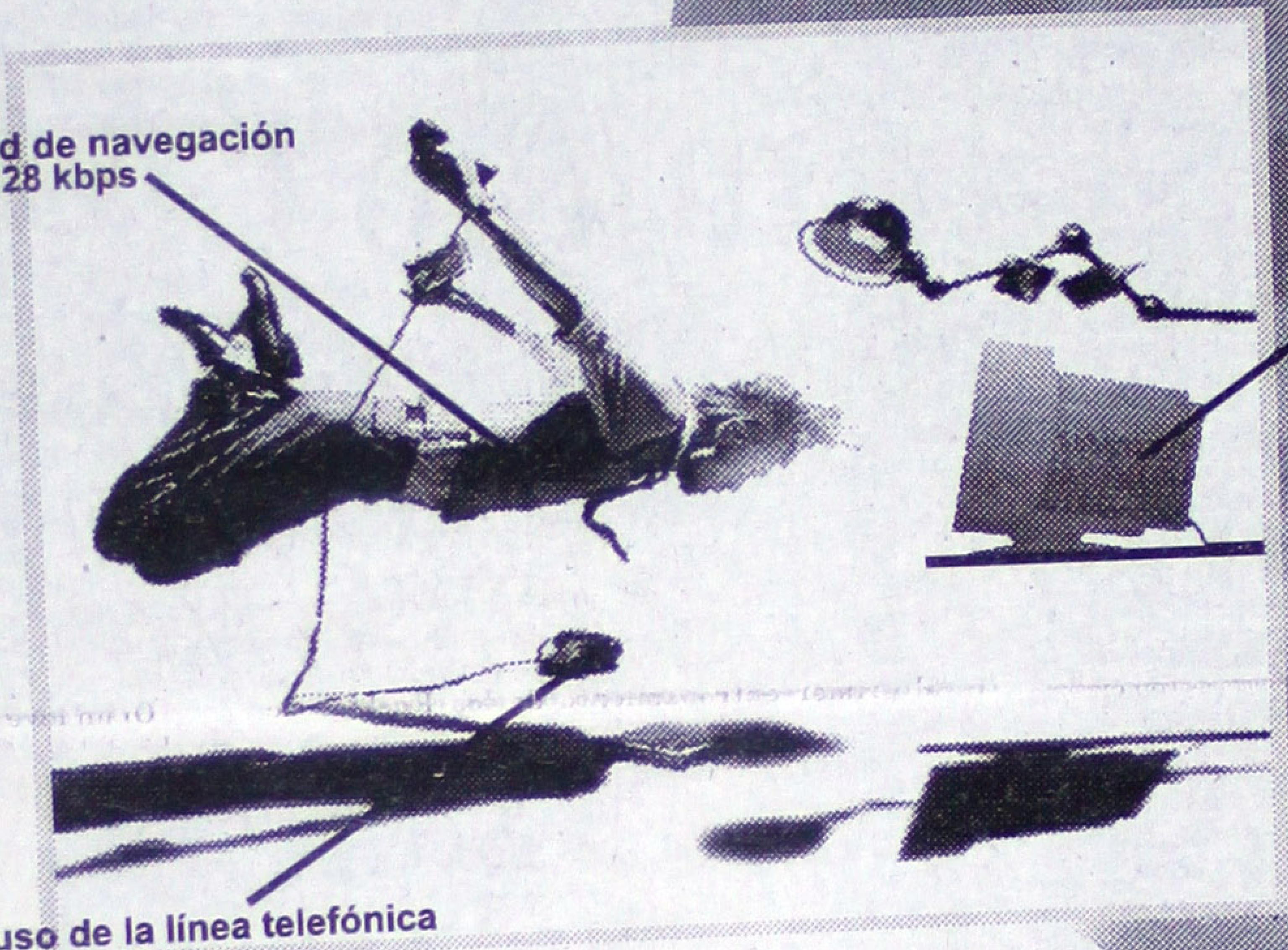

Con Meg@Red multiplica los beneficios:

- °No requiere el uso de línea telefónica.
- °Velocidad desde 128 kbps, escalable de acuerdo a sus necesidades.
- °Innovación de acceso vía cable utilizando lo último en tecnología de telecomunicaciones por cable, combinando fibra óptica y cable coaxial (HFC), lo que nos permite velocidades más altas.
- °Conexión permanente y sin límite de horas.
- °Interconexión de redes locales.
- °Espacio para página WEB.
- °Dos buzones de correo electrónico por usuario.
- °Un sólo recibo para tu mensualidad de Megacable y Meg@Red.
- °Centros integrales de servicio (CIS) Megacable y centros de cobro autorizados disponibles para la realización de pagos.

Internet sin el uso de línea telefónica con la máxima velocidad disponible de navegación (desde 128 kbps) a través de fibra óptica y coaxial.

Contrata y recibe ¡TODO UN MES GRATIS! a partir de la activación. Si eres suscriptor de Megacable recibes tarifa preferencial.

Desde 128 kbps

un servicio más de MEGACABLE

Informes y Ventas
OFICINA CENTRAL: Magnolia #212 Col. San Juan, Tepic, Nay.
14 45 00
www.megared.net.mx

...OY por MEGACABLE

NEW YORK KNICKS vs. BOSTON CELTICS

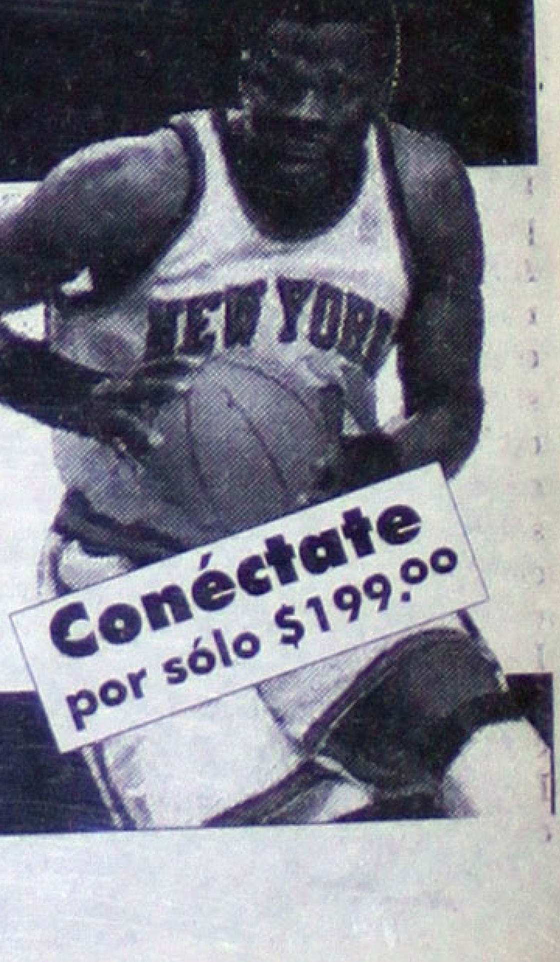

ESPN Canal 12 7:00 p.m.

MEGACABLE lo que tú quieres ver

Conéctate por sólo $199.00

...álida para Servicio Básico. Programación sujeta a cambios sin previo aviso. Aplican restricciones.

...agnolia # 212 Col.San Juan Tel. 14 45 00 Tepic, Nay. 14 45 00

Una joya de la oferta hotelera valla

Hotel Premiere Gra Turismo Buenavent

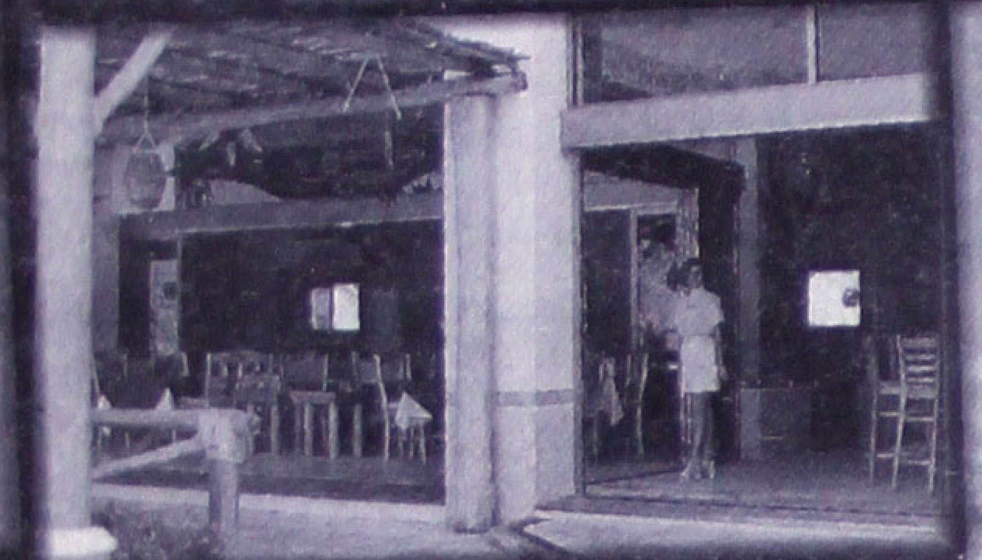

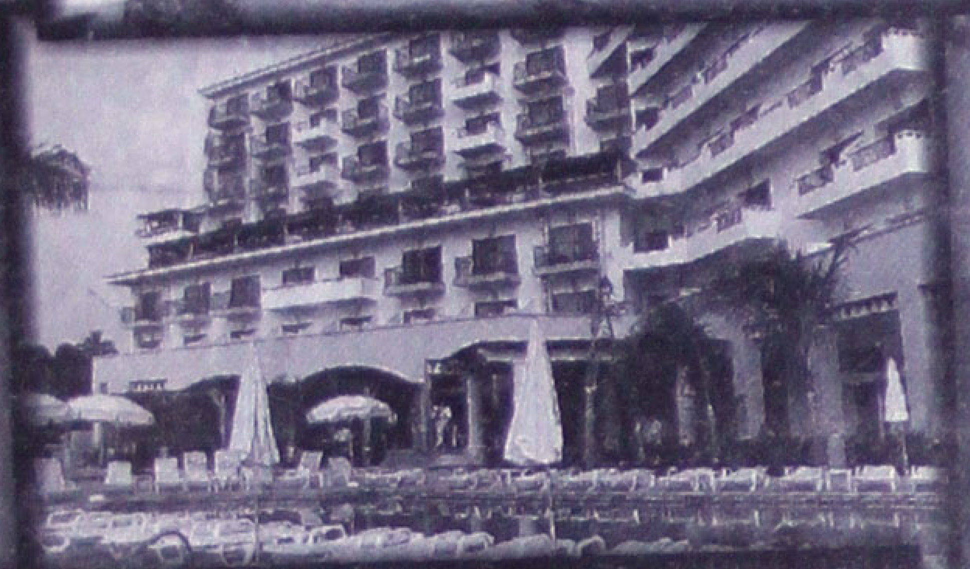

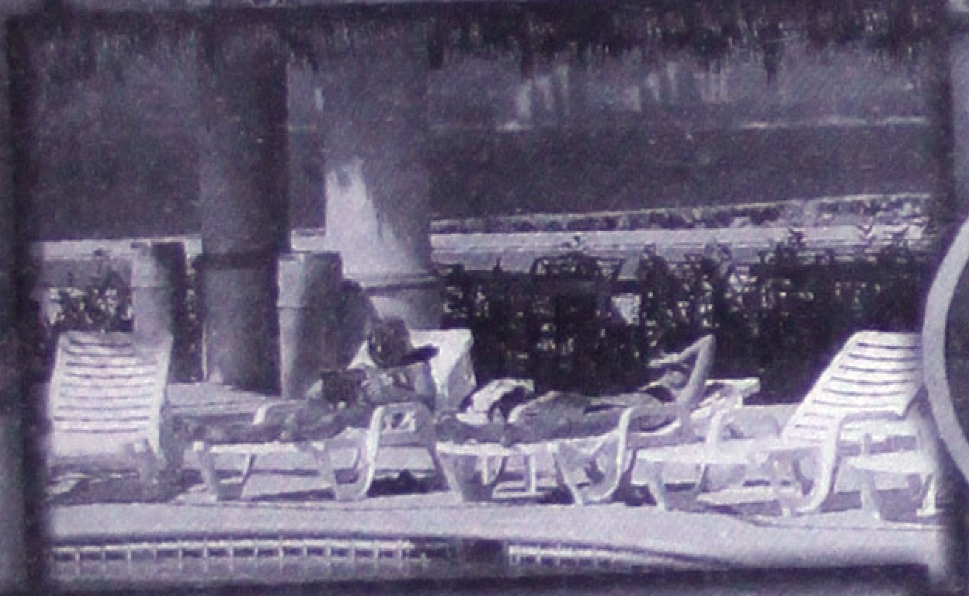

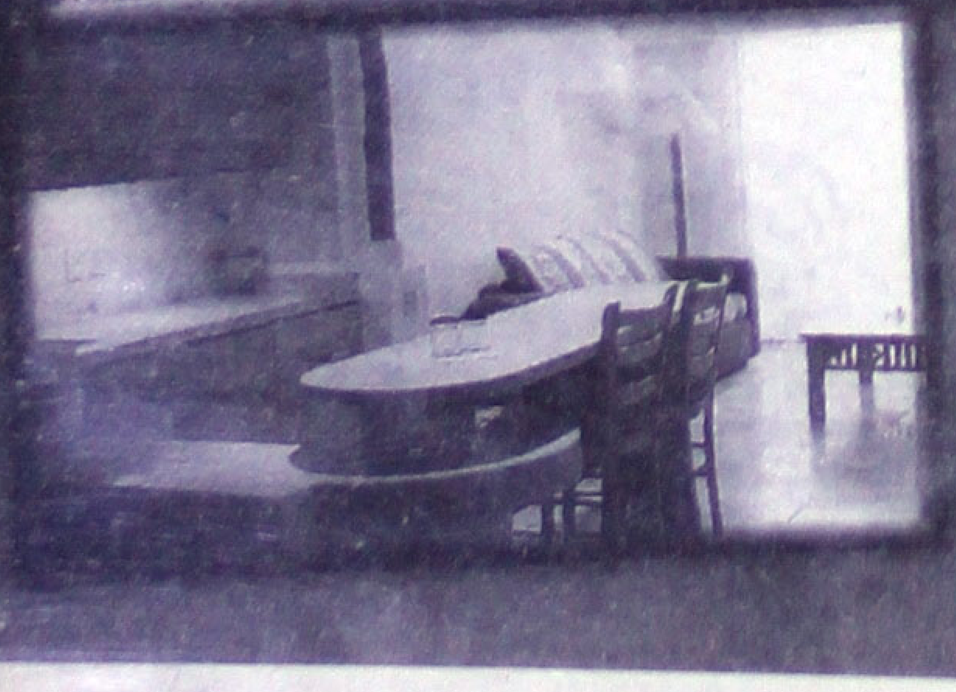

Buenaventura, grupo hotelero con una trayectoria de 17 años de en la región occidente de México, presentó lo que ahora es el orgullo de la familia: el Hotel Premiere Gran Turismo, joven eslabón de esta cadena de hotelería de Gran Clase.

Esta nueva propiedad, que consta de 83 habitaciones de clase mundial -desde la habitación superior de lujo hasta la Master Suite-, fue inaugurada el sábado 6 de febrero por sus propietarios, la familia Villa, encabezados por el arquitecto Abel Villa, siendo acompañados por personalidades del ámbito hotelero, turístico y de gobierno.

En representación del gobernador del estado, ingeniero Alberto Cárdenas Jiménez, estuvo presente el arquitecto Alfonso Gutiérrez, secretario de Promoción y Fomento Turístico de Setujal, y en representación del presidente municipal de Puerto Vallarta, David Cuevas García, hizo acto de presencia la vicepresidenta, señora Olivia Pérez de González.

Al llevarse a cabo el acto inaugural, hicieron uso de la palabra el arquitecto Alfonso Gutiérrez, quien destacó el carácter estratégico de ofrecer habitaciones de calidad entre las nuevas opciones turísticas de Jalisco, así como el arquitecto Abel Villa, quien destacó la filosofía de trabajo que iniciara su padre, ingeniero José Abel Villa González, fundador del grupo Buenaventura.

AUTENTICO

Al traspasar el umbral del vistoso lobby se percibe una sensación de «estar en casa», debido a la calidez con que fue ideado, diseñado, construido, detallado y amueblado este fabuloso hotel. La autenticidad recae en los detalles de manualidad que fueron especialmente diseñados para el hotel cuidando la típica arquitectura de Puerto Vallarta, además de tener una vista al mar y playa en excelentes condiciones, y contar con un servicio personalizado. Los muebles, los detalles en lámparas, filos y molduras de ventana fueron realizados en talleres montados expresamente dentro y fuera del hotel; la decoración en los muros no fue pasada por un rodillo sino que se contrataron artistas para que ellos lo hicieran; los muebles fueron hechos exclusivamente para el hotel en talleres de la ciudad de Guadalajara: «Podemos decir que ningún otro hotel tendrá los detalles tradicionales que tiene esta nueva infraestructura cien por ciento vallartense», afirma Luciano del Río, quien puntualiza que el valor de los detalles y acabados se estima en el costo, precio y el tiempo en que serealizaron.

A su vez, el director comercial destacó que la construcción y los diseños fueron creados por un grupo de arquitectos que forman parte de la familia hotelera Buenaventura: «Tiene un doble valor ya que todo fue creado y diseñado por la misma familia, siempre cuidando la estética y tradición de Puerto Vallarta», insistió.

LUJO Y COMODIDAD

El Hotel Premiere está localizado en la calle Sa
5 de diciembre, a sólo unas cuadras del malecón. En
construido 7 niveles que ofrecen en su interior 83 habi
con balcón privado con vista al mar, cama king o do
mesa de dos sillas, aire acondicionado, teléfono, televi
to y señal vía satélite, servi-bar, wet-bar, baños con ter
secadora de pelo y caja de seguridad digital, algunas
terior. En total, son 16 Master Suites, 13 junior Suit
lujo y el resto, habitaciones superiores con todas las c

Algunas unidades se pueden intercomunicar a tr
pecial con una Suite o Master Suite para aquellas fam
quieran de este servicio.

TARIFAS Y PRECIOS

Luciano del Río declaró que las tarifas netas que se m
y competitivas entre los hoteles de Gran Turismo en
costos varían entre 14 y 17 dólares dependiendo de la
habitación, y se maneja bajo un criterio básico y opera

El precio de la habitación superior de lujo oscila
la tarifa de la junior Suite a Master Suite está entre 14
tarifa de promoción de apertura -tarifa especial- y las
rán aproximadamente entre 180 y 220 dólares.

SERVICIOS DE ALIMENTOS Y BE

Detalló que se ofrece el área gastronómica den
que une tres centros de consumo, dos de ellos ubicados
ca con servicio de las 10:00 a las 17:00 horas, y el resta
del hotel, con servicio internacional a la carta con capa
nas; cuenta con aire acondicionado y ofrece diariamente

Se cuenta con un restaurante-hostería de cocina es
Bravo» con un ambiente mediterráneo.

A su vez reveló que se ofrece el servicio de concier
rería, agencias de viajes, arrendadora de autos, servi
moneda y seguridad las 24 horas, estacionamiento, bo
servicio de transportación sin cargo adicional a pers
futuro se contará a un lado del hotel con un centro come

Un gimnasio y Spa con servicios de cuartos de va
masaje y salón de belleza.

Para las juntas de negocios o reuniones especiales,
servicio del gran salón La Villa con capacidad hasta pa
equipo audiovisual y personalcapacitado para el servicio

Del Río dijo desconocer el monto de la inversión
vo hotel, pero estableció que el programa de recuperaci
de 3 años, tiempo no menor dependiendo de la deman
dicha inversión está financiada únicamente 30 por cien
tante 70 por ciento es capital propio.

El Corte de List
develación de placa
Abel Villa, a cargo
Elena de Buenrostr
pilar de esta exitos
familia. Lo acomp
Abel Villa Buenrost

Arquitecto Alfonso Gutiérrez, Secretario de Promoción y Fomento de Setujal, y arquitecto Abel Villa, presidente de Hoteles Buenaventura.

Un grupo de ejecutivos, todos ellos expertos en su área y miembros en su mayoría de la familia Buenaventura por varios años, están al frente del nuevo desarrollo de Gran Turismo. Alfredo Salinas es el Gerente de Operaciones; Luciano del Río, gerente de Comercialización; Ricardo Alcaraz, es jefe de Recursos Humanos; Nora Ocegueda es gerente de ventas y Antonio Gutiérrez funge como contralor. En la gráfica, junto con funcionarios estatales y el arquitecto Abel Villa.

Un día antes del corte de listón simbólico, la familia Villa y altos ejecutivos de Buenaventura se dieron cita para recibir la bendición por parte del padre Gabriel, de la parroquia de la Divina Providencia.

COMERCIALIZAC Y MERCADOTEC

El director comercial puntualizó que
83 habitaciones, el hotel se manejará un 2
con mayoristas especializados en hoteles
rismo y el 80 por ciento se comercializará
te con el público en paquetes promociona
les: incentivos, grupos de pequeños, a los
al público en general a través de la central de r

Detalló que se contará con un equip
de camaristas con supervisores, personal
áreas del hotel siempre cubriendo un ser
nalizado.

Del Río hizo mención de que en los
de diciembre se tuvo una prueba para op
veles del hotel y teniendo una gran acepta

El pronóstico y expectativa son amb
un 56 por ciento de ocupación en enero, y
ro y marzo un mínimo de 75 por ciento de
Por último Luciano del Río manifestó que
Hoteles Buenaventura participa en el desarr
cumpliendo siempre con la estética y tradició
única en el mundo.

Por último, destacó que este es un ho
que hacia el público adulto: grupos deportiv
y parejas de lunamieleros, para quienes se
do un concepto altamente especializado, co
dos y cada uno de los detalles en su estanci

Texto y fotos: Antonio Rotes / Diseño: P
MERIDIANO Vallarta

Sociales

ALFARO
Digital Performance
Impresión a gran formato
Credencialización en plástico
Revelado e impresión de fotos
Plastificado frío o caliente
Espectaculares y carteles
Ampliaciones fotográficas digitales
Zacatecas 19 Nte.
Tel / Fax 12-01-39
Tepic Nayarit

Vidal, director del Feria Nacional Tepic, or la gran aceptación y de los nayaritas.

Animadísimo rompimiento de la mejor fiesta de los nayaritas:

Trío de bellezas nayaritas, dignas representantes de la Feria Nacional Tepic.

Ayer fue coronada Alejandra I, reina de la Feria Nacional Tepic 1999.

rincesa: Maura, quien stido confeccionado en Diseño de Modas y a.

Feria Nacional Tepic 1999

* Totalmente consolidada como una de las mejores a nivel nacional

* La juventud se adueñó de la fiesta ayer en el desfile, y lo llenó de entusiasmo y diversión

Por Karina López
Fotos de Amable Violeta
MERIDIANO

Funcionarios de gobierno, representaciones de todos los municipios nayaritas, empresarios, grupos sociales, club de la tercera edad, niños, más jóvenes que nunca, grupos de discapacitados, deportistas, escuelas... todos se unieron al desfile de rompimiento de la esperada fiesta de los nayaritas: la Feria Nacional Tepic 1999.

El tradicional desfile ayer contó con la más grande participación. Las principales avenidas de la ciudad se llenaron del entusiasmo de quienes integraron el contingente.

Eran las cinco y media de la tarde cuando inició la marcha encabezada por el gobernador Rigoberto Ochoa Zaragoza, y el director del Comité Organizador de la feria, Jorge Naya Vidal, a quien se le vio muy satisfecho por la respuesta de la población en este, el primer día de fiesta, tal y como se esperaba.

Miles y miles ocuparon las aceras de las avenidas México, Insurgentes y Rey Nayar, para aplaudir y admirar el colorido desfile, donde las porras de diferentes escuelas bailaron al ritmo de equipados sonidos y las mejores bandas de la región, contagiando a todos con su alegría. Los carros alegóricos adornaron por demás el desfile que concluyó después de las siete en la entrada de la feria. Mención especial merecen las representaciones de los municipios que una vez más se llevaron los más acalorados aplausos, gracias al despliegue de organización que realizaron para su lucida y entusiasta participación.

Después del desfile, el gobernador y su esposa Lupita Torres de Ochoa Zaragoza, el director de la Feria y la distinguida comitiva, recorrieron el pabellón cultural y se dirigieron al Teatro al Aire Libre, donde se coronó a la nueva reina Alejandra I. Posteriormente tuvo lugar la actuación del comediante Teo González.

Así inicia esta fiesta, fiesta que se gozará hasta el próximo 21 de marzo con las actuaciones de artistas de talla internacional y los mejores eventos públicos.

El maquillaje corporal de fantasía, de lo más admirado en una alumna de la escuela de belleza Rosalva.

Claudia Aracely Rojas, Reina 1998.

ventud presente a cada paso.

El presidente municipal de Bahía de Banderas, Juan Ramón Cervantes Gómez y su distinguida esposa, encabezaron uno de los contingentes más espectaculares de los municipios.

Así lució la avenida México.

Las porristas del Cetis 100, con todas las ganas estuvieron en el desfile.

Jala, de los municipios más ale...

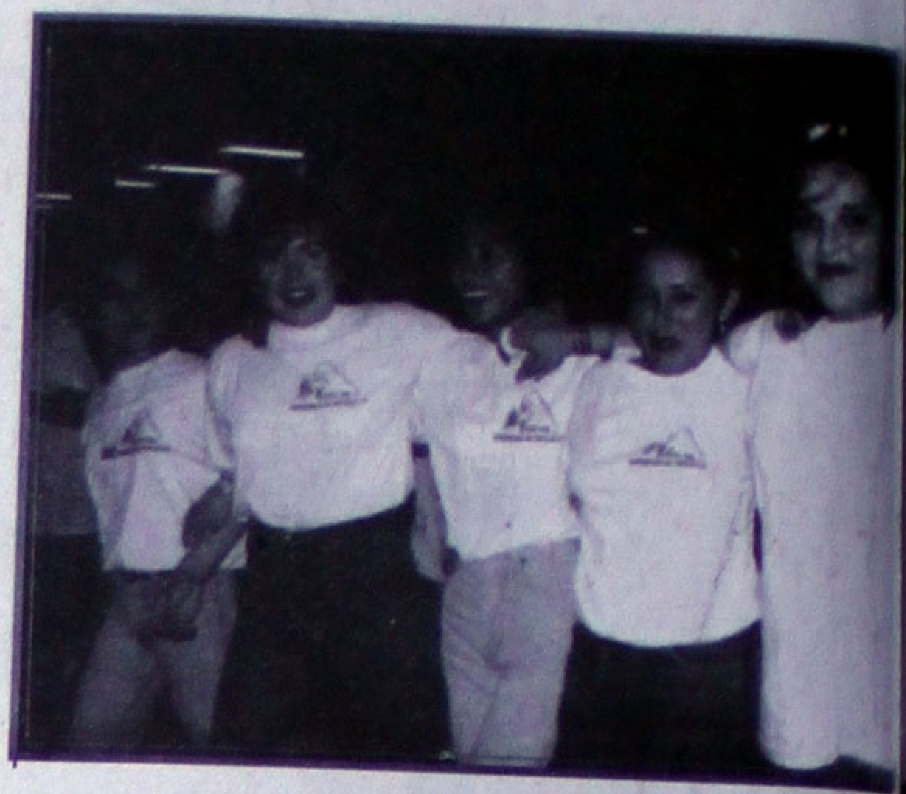

Así se vio a la juventud, llenando todos los espacios.

Los niños dieron el toque mágico e inocente.

El Nayar, presente en el desfile.

Belleza de la mujer de BAdeBA, presente en la fiesta de los nayaritas.

SAT
Servicio de Administración Tributaria

A TODOS LOS CONTRIBUYEN...

•¿ES USTED UN CONTRIBUYENTE OBLIGAD... DECLARACIONES INFORMATIVAS A TRAV... MAGNETICOS O DESEA PRESENTAR LA DECLA... MEDIO?

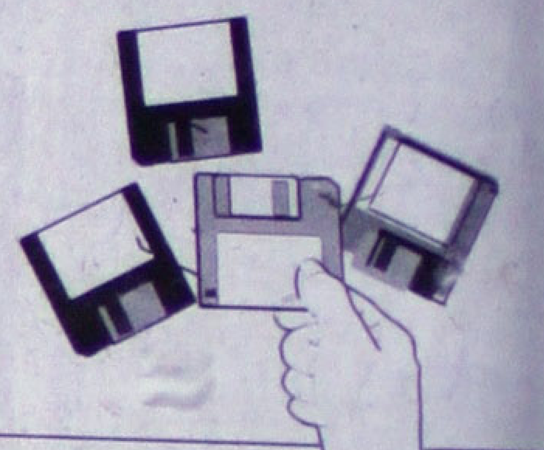

Ya se cuenta con el programa para present... Informativas en medios magnéticos (DIMM), para las siguien...

*Formulario No. 26.- Declaración anual del crédito al salario...

*Formulario No. 27.- Declaración anual de retenciones a... obtengan Ingresos asimilados a salarios y otras retencion... extranjero y crédito al salario.

*Formulario No. 28.- Constancia de pagos efectuados... extranjero, provenientes de fuentes de riqueza ubicada en ter...

*Formulario No. 29.- Declaración anual de pagos efectuado... extranjero.

*Formulario No. 42.- Declaración de operaciones con clie... de bienes y Servicios.

Para la entrega de este programa, es necesario que... asesoría fiscal, planta baja, de la Administración Local Jurídica... Administración Local de Recaudación, primer piso, ubicadas en E... No. 11, Fracc. Jardines de la Cruz, de esta ciudad, con cinco dis... de doble cara y alta densidad para cambiarlos por cinco discos con... bien llamar a los teléfonos 13-28-84, 14-82-00 y 14-84-16...

Gracias por cumplir en tiempo.

Hotel San Jo...

Su Hogar en Tep...

Viva la tradicional hospitalidad de el

Hotel San Jorge

En el corazón de la ciudad y con la mejor ubic... cerca de los centros financieros

Le Ofrece:

¡Habitaciones de Paquete...

Paquetes promocionales a grupos y Agentes de V...

Paquetes comisionables a agencias de viajes y le i... a pasar un rato agradable en su

La troje
RESTAURANTE Y BAR

Y en su Bar "La Herradura"

Puebla 211 Norte
Tepic, Nayarit
C.P. 6300
Teléfono y Fax 01 (32)

12

...a del Asfalto, se lució en el recorrido de ayer.

Jala, de los municipios más alegres.

...undos lucieron las chicas.

...s ...icas, felices con su feria.

...s reinas.

EL MONEDERO ESTA DE MODA.

Fábricas de Francia monedero electrónico

Refrigeradores Samsung, con Lavadora de Regalo

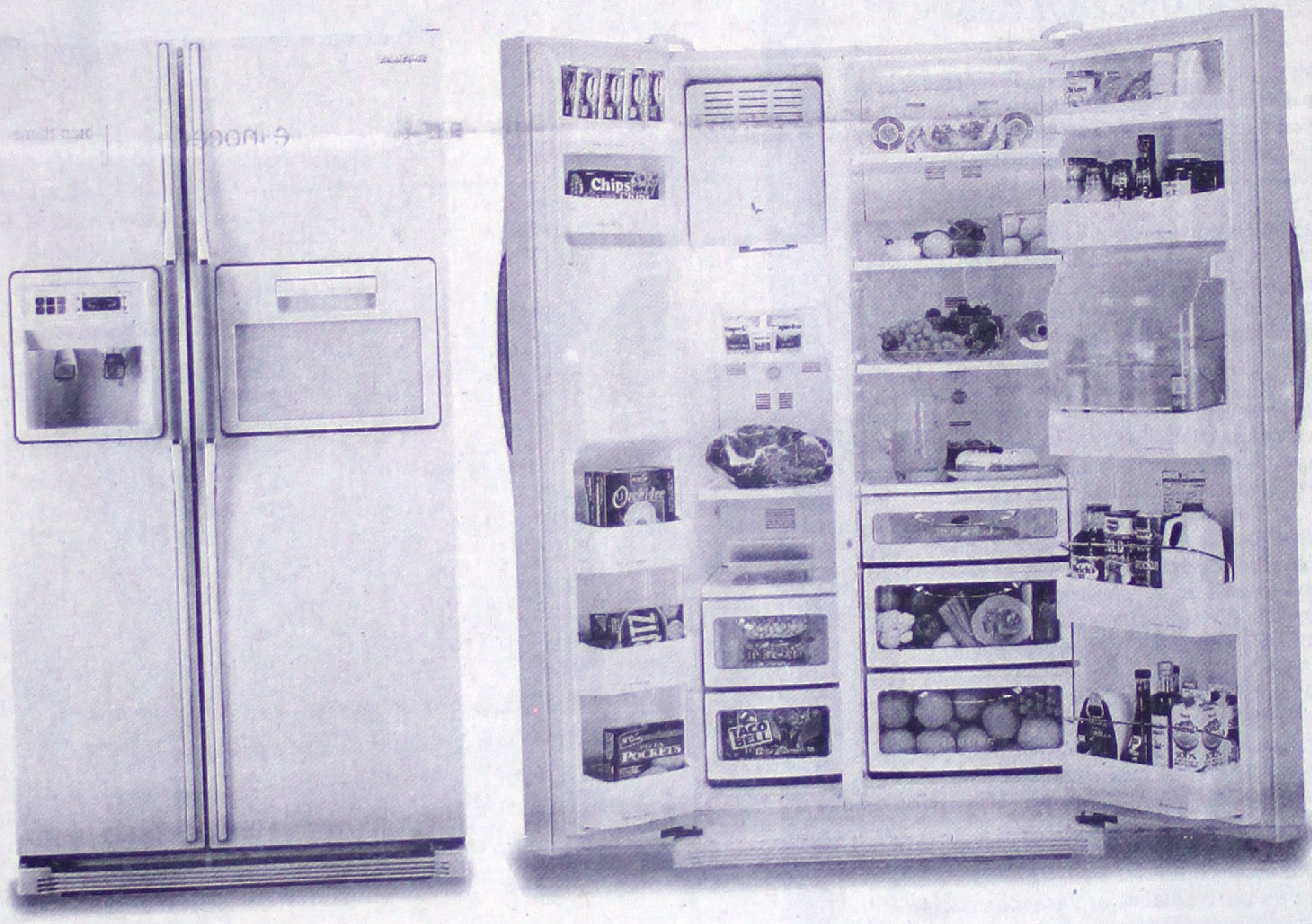

Además te regalamos el 15% de tu compra*.

En la compra de un refrigerador Samsung de 27 pies, color blanco, modelo SRS27FTA con valor de **$ 22,599.00,** te regalamos una lavadora Logic Digital de la misma marca modelo SW70X1 de 5 kilos de capacidad, con valor de **$ 4,199.00**

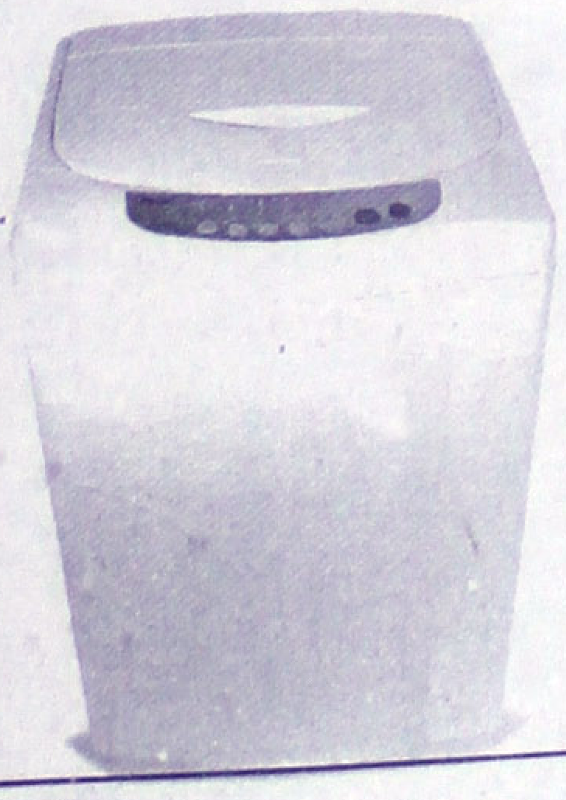

Departamento Línea Blanca.
*Bonificado en tu monedero electrónico.
Compras mínimas de $ 100.00.
No aplica con otras promociones.
Válido del 22 al 28 de febrero.

Consentido

Recuerde que con el programa Consentido acumula puntos

Fábricas de Francia
TU MODA DE SER

Ventas por Teléfono en el D.F. 5 31•54•65 Int. de la Rep. 01•800•90•615•00 www.liverpool.com.mx

SOCIALES

Adrián Manjarrez, también se vio muy activo ayer equipando Las Palmitas en la feria. Claro que este año no podía faltar, y se ubicó en el lugar de siempre, frente al Rincón del Pelón, la área más visitada por los jóvenes de esta ciudad, a un costado del Teatro al Aire Libre.

La promotora cultural Claudia Hernández, este jueves al medio día estuvo de lo más ocupada en ultimar los detalles del Pabellón Cultural de la Feria Nacional Tepic 1999 que este año coordinó. Desupés del desfile de apertura, el gobernador Rigoberto Ochoa Zaragoza y Jorge Naya Vidal, director del comité organiador de la Feria, así como distinguidas personalidades, visitaron este espacio de proyección turística y cultural, para después coronar a la reina Alejandra I y dar por inaugurada oficialmente la fiesta de los nayaritas.

Por Karina López
Fotos de Amable Violeta
MERIDIANO.

De corte internacional

Ecos de una formidable exposición

Por Arturo Gómez Virgen
MERIDIANO.

Tepic.- El museo Emilia Ortiz se ha engalanado al presentar una muestra demasiado interesante en donde se comparten las experiencias en el terreno del díficil y sútil arte gráfico, cuya obra deja plasmada un sello muy peculiar por cada uno de sus creadores.

En esta muestra se observan los más variados conceptos de diversas manifestaciones. Algunas de ellas presentan algunos matices de dramatismo sin igual; otros con tintes burlescos salpicados de un fuerte humor picarezco, no rayando a la vulgaridad. En fin, así lo podrá advertir el visitante.

El asistir a esta magnífica exposición ha sido muy celebrado, sobre todo por el conocedor en esta materia. Quienes la han visto coinciden en que este tipo del más puro arte gráfico debe suscitarse más a menudo ya que enaltece culturalmente a nuestra ciudad capital.

En la muestra aparece una gran lista de los más prestigiosos e ilustres nombres que sería imposible mencionar por lo reducido del espacio, pero como botón de muestra están Martín Chirino, Joaquin Capa, María Luisa Sánz, María Rivera, Joan Miró, Juan Genovés, Rafael Alberti... estas personalidades integran el grupo de artistas españoles para no citar más. Y de nuestros paisanos mencionaremos a José Luis Cuevas, Adriana Margain, Gilberto Aceves, Aníbal Angulo, Carmen Lozano...

Los primeros anotados representan al taller M-28 de España; y el taller la Parota de México.

Como les decía, se exponen las diferentes técnicas de estampados de planchas, haciendo un especial incapié entre sus técnicas mixtas, intercambian técnicas de experimentación muy completas, por supuesto.

Diremos en estos espacios que el taller M-28 de Madrid se fundó en 1980. Y como sede principal tuvo lugar en el número 28 de una Madrileña calle del cual fue tomado su nombre. Esta exposición gráfica estará abierta hasta el ocho

VAMOS A LA FERIA!

Esta noche en el Teatro al Aire Libre, Jeans. Y en el Palenque Maribel Guardia, al filo de la media noche después de las peleas de gallos. No se pierda los espectáculos públicos, a los que tiene derecho con el boleto de entrada al núcleo de la feria:

Delfines de Miami
Voladores de Papantla
Espectáculos Gua-guas
Osos Horton`s
Circo Canadiense Robert`s
Espectáculo "La Invasión"
(emula un viaje por el tiempo y el espacio)
Juegos Mecánicos

Horóscopos

ARIES: Disfrute de este día que, sin importar si está con sol o nublado, para usted brillará de alegría con el solo hecho de estar con su familia. Su sentido de lo hogareño encuentra su culminación en esas reuniones familiares que consumen su día.

TAURO: Usted hace lo que le interesa y generalmente obtiene lo que desea; no obstante, con las personas no se puede jugar. No es ético. Ese o esa que le trae "rebuznando" no es fácil de atrapar. Tendrá que luchar mucho antes de.... eso.

GEMINIS: Si opta por quedarse en su domicilio no dedique su tiempo a reparaciones del hogar, ya sea la aspiradora o la cañería. Le urge un descanso de verdad, ojalá al aire libre. Organice una pequeña salida, aunque sea al parque de la colonia.

CANCER: Generalmente hace juicios rápidos acertados sobre la actuación de las personas, pero también tiende a ser prejuicioso y puede faltarle objetividad. A veces se produce un punto ciego en su perspectiva emocional. No sea celosa.

LEO: Debería tratar de contrarrestar su carácter minucioso e inseguro, ya que usted posee una brillante inteligencia y un agudo sentido para hacer buenos negocios de los que casi siempre obtiene buenas ganancias. Color favorable hoy: azul índigo.

VIRGO: Una amistad cercana le necesita con urgencia. No escatime esfuerzos para brindarle todo su apoyo. Es más importante su presencia y solidaridad que su aportación económica. Su color favorable, el violeta. Combínelo con blanco.

LIBRA: Su garganta y pulmones pueden verse afectados este día si no se cuida de las corrientes de aire frío. Posee una gran fuerza de voluntad que sólo aplica con dosificación. Necesita imponerse una rutina alimentaria si no quiere padecer molestias.

ESCORPION: Para usted los problemas morales y religiosos un poco y cómprese algún objeto, vestido o joya que le guste...y que le alcance, por supuesto. Es buen día para hacer un gasto "superfluo" que se ha ganado con su trabajo. Cerca ronda Virgo..

CAPRICORNIO: Su necesidad de independencias emocional, llevada hasta la obsesión, lo conduce a la soledad y a establecer relaciones emotivas difíciles. Trate de ser un poco más comprensivo con los demás, sobre todo en lo que se refiere a los sentimientos.

ACUARIO: No debe dejarse oprimir por la depresión que ahora le embarga. Los motivos pueden ser múltiples, pero todos tienen explicación y solución, que es lo importante. Es más cuestión de enfoque que de fondo. Su color favorable para hoy: rojo.

PISCIS: Siente demasiado temor al ridículo y a la humillación como para dejar ver sus sentimientos. Lo anterior le ayuda a evitar hacer confesiones a personas que le pueden dañar, pero también le quita oportunidades ante quienes desea.

Altamente rentables.

Chasis Largo

Chasis Estacas

Pick up

Doble Cabina

Realidad:

Altamente económicos,
por su bajo costo de mantenimiento
y su precio de contado.
(Te va a encantar)

AUTOMOTORES SIERRA, S.A. DE C.V.

ACAPONETA
Teléfono 2-02-00

TEPIC Insurgentes y Roble S/N
Tel. 14-81-82 y 14-81-77

GUARDIAS DE VENTAS DE 1:30 A 3:30 P.M.

NISSAN ASISTENCIA VIAL
Contigo en todo la República
las 24 horas, los 365 días del año.

Visite a su Calificado Distribuidor Nissan y compruébelo. Válido hasta el 28 de Febrero de 1999.

En Nissan compartimos tus valores

NISSAN

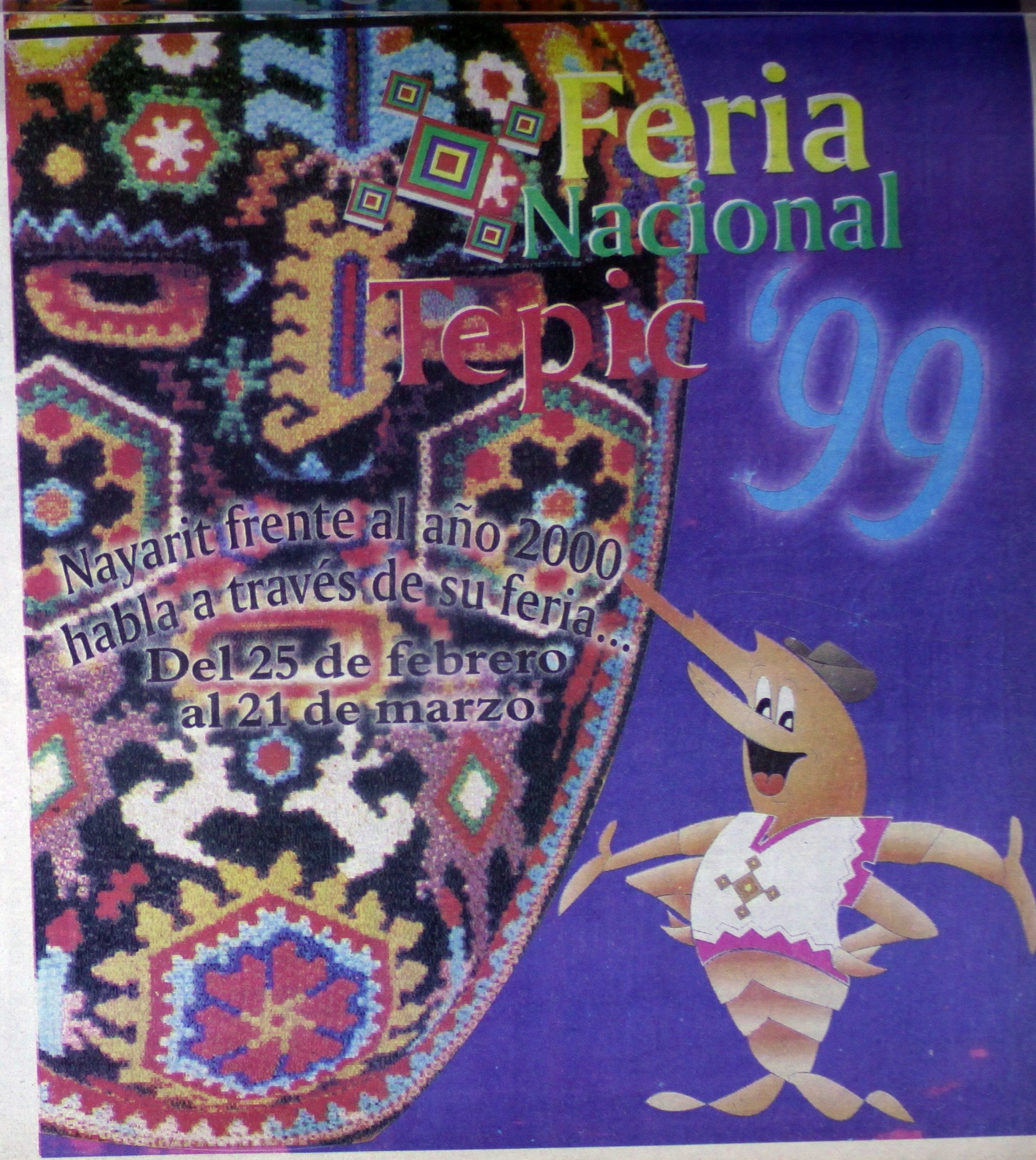

Expansión solicita
PERSONAL MASCULINO
PARA DESEMPEÑAR ACTIVIDADES DE SEGURIDAD PRIVADA

Interesados acudir en horarios y días hábiles a entrevista a Roma 196 Fraccionamiento del Valle.

LOCALES COMERCIALES
¡LO QUE USTED BUSCABA!

Local comercial ideal para consultorios, área de recepción, 5 privados, con baño, 200 m2 calle Zaragoza No. 69 Ote. (Centro) entre calle Zacatecas y San Luis.

INFORMES TELEFONO
16-35-97
(2/02/indef)

CAJA POPULAR MEXICANA
Sociedad de Ahorro y Préstamo

La respuesta accesible y segura...

Somos una Institución autorizada por la Secretaría de Hacienda y Crédito Público.

Nuestras operaciones son reguladas por la Ley General de Organizaciones y Actividades Auxiliares de Crédito, además de ser supervisados por la Comisión Nacional Bancaria y de Valores.

CUENTA MEXICANA
SERVICUENTA
RENDICUENTA
CUENTA VIDA
CUENTAMIGA

MAS DE 47 AÑOS DE EXPERIENCIA...
MAS DE 350,000 SOCIOS...
MAS DE 350 SUCURSALES...
PRESENCIA EN 27 ESTADOS

Apertura de cuenta con solo **$50.00**

Entregamos mas de 1,000 prestamos mensualmente con tasas de interés desde el 1.5% y hasta el 3% sobre saldos insolutos y plazos de hasta 24 meses

RESOLVEMOS LOS CRÉDITOS EN OCHO DÍAS

- ⇨ Ayuda funeral por $ 5,000.00 (Para el socio, cónyuge, hijos mayores de un año y menores de 18 años, debidamente registrados en su sucursal con su constancia respectiva).
- ⇨ En caso de fallecimiento la deuda muere con el socio.
- ⇨ Protección en perdida de miembros.
- ⇨ Los saldos se duplican por muerte natural.
- ⇨ Los saldos se triplican por muerte accidental.
- ⇨ Al fallecer un socio el beneficiario recibe ayuda mutual.
- ⇨ Protección por muerte prematura.

REQUISITOS PARA INGRESAR:
Copia de acta de nacimiento
Copia comprobante de domicilio
3 fotografías

PRECIOS ESPECIALES EN LLANTAS
155-80-R13
155-80-R15
175-70-R13
205-70-R14
10-R15
750-17

Euzkadi

En llantas agrícolas mejoramos precios

AMORTIGUADORES Gabriel
Amortiguadores y Struts

Para todos los autos y camionetas, ejemplos:

NISSAN Y TSURU	HIDR	$309.00	GAS	$385.00
GOLF Y JETTA (87-97) HDR.	DEL	$352.00	TRAS	$157.00
VW SEDAN (73-97) HIDR. DEL	DEL	$164.00	TRAS	$152.00
TOPAZ Y GHIA	HIDR	$309.00	GAS	$385.00
CAVALIER Z-24 (90-94) GAS	DEL	$627.00	TRAS	$146.00
CELEBRITY Y CUTLAS (82-96) HIDR.	DEL	$308.00	TRAS	$150.00
SPIRIT, SHADOW Y NEW YORKER GAS	DEL	$386.00	TRAS	$166.00

PRECIOS UNITARIOS, ANTES DE IMPUESTO PAGO DE CONTADO

ACUMULADORES ACDelco
25% de descuento
4 años de garantía

Vitallantas
CENTROS DE SERVICIO ®

AV. INSURGENTES NO. 1919 OTE. (FRENTE A LEY) TELS. 14-22-00 Y 13-89-01

AV. JACARANDAS ESQUINA INSURGENTES (FRENTE A ESTADIOS) TEL. 13-19-99

HORARIO CORRIDO DE 9:00 A.M. A 7:00 P.M. DE LUNES A SABADO

... que han recuperado su Salud
Y que padeciendo enfermedades agudas y/o crónicas obtuvieron su alibio con Plantas Medicinales y Productos Naturistas de

HERBOLARIA UNIVERSAL

León No 22-A C.P. 63000 — Entre Allende y Morelos — Tel. 11-52-07 Tepic, Nay.

La auténtica tradición en Antojitos Mexicanos
Mas de 55 años sirviéndole

SERVICIO A DOMICILIO
46-09-58
DESCANSAMOS LOS MIERCOLES
AV. ALLENDE # 276 PTE. 13:30 A 23:30 HRS
AV. INSURGENTES #112-B OTE. 13:30 A 01:30 HRS

Avestruces en pie de cría.
Avestruces de postura, altamente productivos y completamente garantizados.

INFORMES
60-86-82 Y 14-15-73

Para las grandes ocasiones
La Querencia
Eventos

Bodas
Posadas
Aniversarios
XV Años
Bautizos
Graduaciones
Fiestas
Infantiles
y eventos
especiales

NOS ADAPTAMOS A SU PRESUPUESTO

Prolongación Abasolo No. 37-1
Col. El Rodeo (Frente a Jardín Principal) Tepic, Nayarit; Tel. 16-35-97

Cinemas del Valle
PLAZA SAN RAFAEL
AV. DEL VALLE Nº 133
PRIMER NIVEL INT. 203
TEL. (32) 13-21-63 TEPIC, NAYARIT

PROGRAMACION DEL VIERNES 26 AL JUEVES 4 DE MARZO
ADMISION $ 25.00
MIERCOLES POPULARES $16.00

Sala 1 — Funciones: 4:00 - 6:15 y 8:30 p.m.

Sala 2 — Funciones: 4:30 y 8:15 p.m.

CINE LA CAJA MAGICA
Hoy: 4:10 - 6:15 y 8:20 p.m.

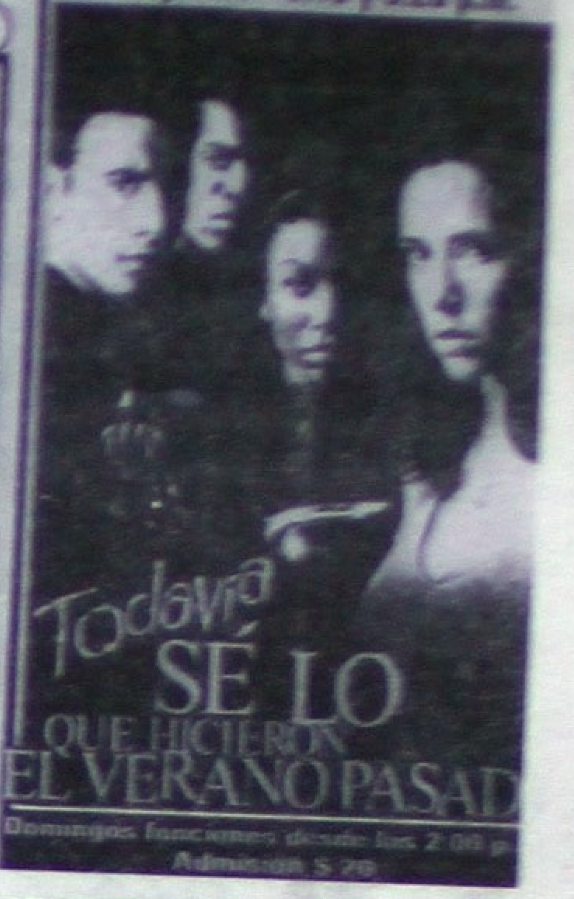

EL SALOON
RESTAURANT TERRAZA BAR

PRESENTA:

Victor Yovany
La voz gemela de Juan Gabriel

4 y 5 de Marzo
Los Internacionales
CADETES DE LINARES

El Grupazo
Fuerza Norteña

Héctor Ocaña
El Gran Imitador

RESERVE CON TIEMPO EN EL SALOON. INSTALADO FRENTE AL KIOSCO DE LA FERIA

Porque no aguantó la carrilla en las afueras de un billar...

¡"EL MALINAL" APUÑALO A SU AMIGO!

* No le pareció las vaciladas pesadas de su amigo y sin más sacó una navaja y se la enterró

Por Columba Rivera Mayoral
MERIDIANO

Tepic.- La tarde del miércoles a las afueras de un billar, un sujeto al que apodan "El Malinal", apuñaló a un joven, solo porque no se aguantó la vacilada que le hizo, y

Un sujeto apodado "El Malinal" le provocó la herida con una navaja y paramédicos tuvieron que acudir en su ayuda.

sin más le enterró una navaja al parecer de las denominadas como 007, dándose a la fuga, pero minutos después, efectivos de la PJE del área de vigilancia logró capturarlo.

Eran aproximadamente las 18:15 horas, cuando en el interior del billar se encontraba Juan Carlos Zamora Gutiérrez, y al cabo de un buen rato se salió del lugar y a las afueras se topó con un individuo al que sólo conoce con el mote de "El Malinal" y ambos empezaron a vacilar, pero llegó el momento que una vacilada echa por Juan Carlos no le pareció al tal "Malinal", por lo que sin pensarlo dos veces, sacó una navaja al parecer de las conocidas como 007 que llevaba fajada a la cintura y se la enterró a la altura de la tetilla izquierda, muy cerca del corazón.

El agresor al ver su obra, se dio a la fuga con rumbo desconocido escabulléndose entre la muchedumbre, mientras que su víctima quedaba tirada sobre la banqueta sangrando de la herida ante la mirada de decenas de testigos que se concentraron a ver el "espectáculo".

Minutos después, la Benemérita Institución de la Cruz Roja, recibía una llamada telefónica donde los ponían del conocimiento que entre la calle de Zaragoza y avenida México

se encontraba una persona herida con arma blanca, por lo que de inmediato se trasladaron al lugar, y luego de que socorristas le taponearon la herida lo trasladaron hasta el hospital General para su atención médica que posiblemente ameritaba suturación.

Por su parte, efectivos de la Policía Judicial del Estado del área de vigilancia arribaron de inmediato y tras las características del agresor proporcionadas por los testigos se dieron a la tarea de ubicarlo.

Fueron varios minutos de búsqueda, empero finalmente los efectivos judiciales lograron capturarlo quien dijo llamarse, Joel Ramírez Avalos, y a bordo del vehículo oficial fue conducido hasta los separos de la PJE donde quedó a disposición de la agencia tercera del Ministerio Público especial de detenidos.

Por su parte, hasta el nosocomio se trasladó el agente del Ministerio Público del fuero común de guardia para tomar conocimiento de los hechos, rindiendo su respectiva declaración ministerial el lesionado quien dijo contar con 26 años de edad, originario y vecino de ésta ciudad, en la finca marcada con el número 175 de la calle Francisco I. Madero, perteneciente a la colonia Amado Nervo, quedando asentada en el acta que fue agredido por "El Malinal" solo porque no le pareció una vacilada que le hizo.

El representante social, dio inicio a una averiguación previa por el delito de lesiones intencionales y demás que le resulten en contra de Joel Ramírez Avalos y en agravio de Juan Carlos Zamora Gutiérrez.

Tendido y sangrando quedó Juan Carlos Zamora Gutiérrez.

Denuncian padres de familia...

¡POLICIAS Y FISCALES SOLAPAN BARES!

* Se incrementa el alcoholismo entre la juventud estudiosa y tanto fiscales, como policías municipales, por una mochada dejan que los bares y cantinas trabajen después de su horario normal

Por Luis Carrillo
MERIDIANO

Ixtlán del Río.- A pesar de las constantes protestas de la población se sigue incentivando el alcoholismo entre la juventud ya que en la ciudad sigue proliferando la venta de todo tipo de bebidas alcohólicas a deshoras de la noche, ante la complacencia del fiscal responsable, pues es muy común que a las cantinas después del horario normal se les permita seguir trabajando mediante la aportación de cierta cantidad de dinero.

• Esta es una queja generalizada de varios padres de familia que tienen sus hijos ya sea en la preparatoria o en el CBTIS, como el señor Alberto Ledesma, vecino de esta ciudad, quien señaló que los bares y cantinas de la ciudad son el centro de reunión cotidiana de muchos jóvenes que día con día tienen una mayor tendencia al consumo de bebidas alcohólicas.

Algunos profesores de estas instituciones al ser cuestionados sobre esta situación reconocieron que en verdad se está presentado este problema y señalaron que la autoridad responsable debería de tomar cartas en el asunto para ir atacando este mal que empieza a afectar a la juventud.

Mencionaron que para empezar, se debería obligar a los dueños de bares y cantinas a que respeten los horarios establecidos, pues hay centros de vicio que aunque debieran de cerrar a las 21:00 horas lo hacen regularmente dos o tres horas después, esto, aportando una cantidad de dinero tanto para los jefes policiacos y para el fiscal, de esta forma trabajan los responsables de hacer respetar los horarios de venta de alcohol y mientras las cosas sigan así el problema seguirá existiendo, expresaron.

PROMOCIONES CARNAVALESCAS

155-80-R15 Volkswagen	$244.00
175-70-R13 Golf, Tsuru, Jetta	$274.00
235-75-R15 Pick-Up	$536.00
10 R15 Todas Pick-Up	$638.00
205 7014 Shadow, Cavalier, Spirit	$408.00

*Precios más I.V.A. *Se aplican restricciones.
*Precios vigentes hasta el 28 de Febrero de 1999.

20% DE DESCUENTO EN SERVICIOS

CREdillantas de TEPIC SA. de CV

Si es Multimarcas, más opciones

AV. INSURGENTES NO. 610 PTE. TELÉFONOS 16-45-30 Y 16-59-40

Sol
Pedidos al:
11-60-92
11-58-63

Meridiano

HOY ES VIERNES 26 DE FEBRERO DE 1999

Identifican a los muertos de la matanza del panteón...

¡LIGADOS AL NARCO!

Encima de una tumba cayó abatido a balazos Juan Antonio Inda Bermúdez, quien estuvo relacionado con la muerte de uno de los Tejeda en abril de 1996.

* El sinaloense Fernando Pérez Sáinz fue quien disparaba ráfagas de AK-47 cuando apareció la Policía Municipal; y durante la balacera murió ex-convicto Juan Antonio Inda Bermúdez, que quedó tirado sobre una tumba, y tres mafiosos más huyeron malheridos

"La Quina" enloquece por las noches...

¡DESQUICIADA PRENDIO FUEGO A SU CASA!

Frente a su esposa y su hija...

¡INDIGENA DESTROZADO POR AUTOBUS!

¡LIGADOS AL NARCO!

* El sinaloense Fernando Pérez Sáinz fue quien disparaba ráfagas de AK-47 cuando apareció la Policía Municipal; y durante la balacera murió ex-convicto Juan Antonio Inda Bermúdez, que quedó tirado sobre una tumba, y tres mafiosos más huyeron malheridos

Por reporteros de Meridiano

Tepic.- Juan Antonio Inda Bermúdez y Fernando Pérez Sáinz eran los nombres de los dos individuos que la tarde del pasado miércoles fallecieron de manera trágica en el interior del panteón municipal de Xalisco, durante un enfrentamiento a balazos en que también cayó abatido el comandante en turno de la Dirección de Seguridad Pública Municipal Hermilo Rodríguez López.

Y durante la madrugada de ayer jueves, luego de que fueron identificados y reclamados por sus familiares, la Procuraduría General de Justicia del Estado reveló oficialmente la identidad de los occisos, cuyos restos permanecían en el anfiteatro del Velatorio del DIF.

Cabe señalar, que entre las ropas de `El Fernandito', le fue encontrada una identificación con el nombre de Ramón Salomón Serrano Martínez, y extraoficialmente, se decía que ambos sujetos estaban ligados a asuntos de narcotráfico.

MAS DE LA BALACERA

Como se informó ayer, el espeluznante episodio sucedió anteayer en el camposanto de la localidad de Xalisco -lugar considerado prácticamente como zona conurbana de Tepic-, localizado en el kilómetro 7.5 de la carretera Tepic-Puerto Vallarta.

Vecinos de la cabecera municipal de Xalisco, revelaron que desde la tarde del pasado martes, en un domicilio ubicado cerca de la clínica del Centro de Salud velaban los restos de un muchacho que había sido asesinado a balazos, en un suburbio de Los Angeles, California.

Por rumores entre vecinos, trascendió que que el sujeto que dio muerte el pasado domingo al joven nayarita Dario Medina Alvarez, de 16 años, en el vecino país del norte, fue el mismo que años antes habría desaparecido a su padre, por cuestión de venganzas y rencillas añejas.

Y aproximadamente las cuatro de la tarde del pasado miércoles, por la avenida Hidalgo hacia el sur de esta localidad de Xalisco vieron pasar el cortejo fúnebre y mientras unos de los dolientes lloraban, otros iban tomando licor acompañados por una ruidosa banda de música, y todos se dirigían al panteón municipal ubicado en la avenida Veracruz de la colonia 24 de Febrero en la cabecera municipal de Xalisco.

Sobre lo sucedido, los tres oficiales de la Policía Municipal que sobrevivieron a la balacera, coincidieron en señalar que eran aproximadamente las 17:45 horas, cuando realizaban un recorrido de vigilancia por el sector poniente (salida a Compostela) a bordo de la patrulla 14, la cual era conducida por el comandante Hermilo Rodríguez López.

Dicen que escucharon rágafas de arma del tipo AK-47, por lo que al ubicar las detonaciones por el rumbo del panteón, se dirigieron allá, y al descender de la patrulla, oyeron claramente otra ráfaga, y decidieron solicitar apoyo a la base de la corporación policiaca, por lo que optaron por brincar la barda y entrar por la parte posterior del panteón municipal.

Hasta entonces se dieron cuenta que arriba de una tumba, se hallaba un sujeto, con un fusil AK-47 `terciado' en la espalda, y el comandante de la policía, se acercó para soliciarle que se abstuviera de escandalizar de esa forma.

Adentro, alrededor de una tumba llena de flores, se encontraban siete y ocho personas ingeriendo bebidas embriagantes y acompañados por una banda de música, y entre dientes `El Fernandito' -que vestía una chamarra de piel negra- les dijo: `pinches cuicos ahora si van a valer madre', y sin dar tiempo a nada, le disparó tres balazos con su AK-47 al comandante Hermilo Rodríguez, quien cayó malherido con un balazo en la cabeza, otro en el pecho y uno más en la pierna.

Y al repeler la agresión, los agentes municipales de un escopetazo lo mataron y de inmediato, sus acompañantes, sacaron armas R-15, AK-47 y pistolas calibre .38 súper, y abrieron fuego contra los policías, registrádose un enfrentamiento de quedó entre tres y cuatro minutos.

Luego, hubo silencio, y el racimo de desconocidos salió del interior del panteón y se dio a la fuga con rumbo desconocido a bordo de vehículos de modelo reciente.

Se dijo que al menos tres de ellos habían sido heridos durante el enfrentamiento y los ayudaron a escapar, y de inmediato, los policías auxiliaron a su comandante a quien trasladaron al Hospital General de Tepic a bordo de la patrulla.

Y a la llegada de los refuerzos, se dieron cuenta que en el interior del panteón habían quedado dos muertos, y fue hasta entonces que llegaron agentes de la Policía Judicial del Estado quienes realizarían un impresionante despliegue para tratar de localizar a quienes participaron en la balacera.

Más tarde, aproximadamente las 18:30 horas se conocería la muerte del comandante de la Policía Municipal, cuando se le brindaban los primeros auxilios.

*

Más tarde, la señora Lucia Cristina Loc Enríquez, de 40 años de edad, se encargó de identificar el cadáver de su esposo Hermilo Rodríguez López, quien contaba con 37 años de edad, era originario de Los Mochis, Sinaloa y tenía su domicilio en la calle Ejido 340 de la colonia Heriberto Casas de esta ciudad de Tepic.

Por la autopista Compostela-Chapalilla...

¡TRAILERO ACABO MOLIDO EN VOLCADURA!

* Al tractocamión le falló la dirección saliéndose de la carpeta asfáltica para terminar fuera de la carretera y resultó con heridas leves

Por Columba Rivera Mayoral
MERIDIANO

Chapalilla.- Como consecuencia de una falla mecánica que sufrió un trailer Keenworth, el chofer perdió el control de su unidad y terminó volcado fuera de la carpeta asfáltica la noche del miércoles por la autopista Acaponeta-Chapalilla, resultando levemente lesionado, y su unidad con daños materiales por varios miles de pesos.

Eran aproximadamente las 19:00 horas, cuando por la carretera de cuota circulaba un trailer, color gris, modelo 1979, con placas de circulación HI59106 del servicio público federal, propiedad de la empresa Industrial Proveedora de Aceros Impacsa de Guadalajara S.A. de C.V., conducido por Miguel Alba Olmos.

Exactamente al cruzar la carretera de cobro de Compostela, carretera 68, el trailero perdió el control de su unidad luego de que la dirección no le respondió, perdiendo el control del vehículo y terminando volcado fuera de la carretera donde resultó lesionado el chofer único tripulante que iba a bordo.

Minutos después, oficiales de la Policía Federal de Caminos se percataron de los hechos, y solicitaron la presencia de una ambulancia de Caminos y Puentes que se ubica en la caseta de cobro y fue trasladado hasta la clínica San Rafael de ésta ciudad, donde ingresó el lesionado de 58 años de edad.

Las lesiones que presentó el trailero según el reporte médico, indicaron presentaba golpes contusos y dermoescoriaciones en cadera y codo izquierdo, lesiones que por su condición no pusieron en peligro su vida.

Mientras tanto, el agente del Ministerio Público del fuero común de guardia se hizo llegar hasta la clínica San Rafael acompañado por un agente de la PJE para tomar conocimiento de los hechos, e iniciar una averiguación previa.

En la declaración que rindió Miguel Alba Olmos, dijo que era originario de Belem del Refugio, Jalisco y vecino en la capital jalisciense, con domicilio en el número 21 de la calle San Ignacio, perteneciente a la colonia Santa Rosa de las Pintas, indicando que venia procedente de Puerto Vallarta luego de haber dejado un cargamento de material a una empresa de aquel lugar y cuando retornaba a la ciudad de Guadalajara, sufrió el accidente luego de perder el control de la unidad al caer a un pozo, con los resultados ya conocidos.

BREVES POLICIACAS

MAROMEO FAMILION DE COMERCIANTES

Tecuala.- Con graves lesiones resultaron varias personas pertenecientes a una misma familia que la noche del pasado martes, viajaban a bordo de una camioneta con destino a Mazatlán y en el camino volcaron.

Sobre este accidente, se conoció que a bordo de una camioneta y procedentes de La Barca, Jalisco, viajaba una familia con destino a la ciudad de Mazatlán y al pasar por tierras nayaritas, a la altura de Tierras Generosas terminaron heridos.

Antonio Rubén Castorena, quien conducía la unidad, manifestó que junto a él viajaba sus suegros, Sotelo Jiménez, de 60 años de edad, y Socorro Fausto, así como sus hijos Guadalupe y Miguel Sotelo Fausto y circulaban por la carretera internacional número 15.

Y fue al pasar por Tierras Generosas, cuando de pronto observaron que un trailer sin luces invadía su carril, así que al tratar de esquivar el choque, realizó maniobras y se salió de la cinta asfáltica para terminar volcando y dando varias volteretas.

Más tarde, todos ellos serían trasladados a un hospital donde serían atendidos médicamente.

CACOS SAQUEARON CASA DE RODRIGUEZ MAGALLANES

Tepic.- Varios objetos de valor fueron robados del interior del domicilio de Arturo Rodríguez Magallanes durante su ausencia y por la noche, cuando arribó a su casa, se dio cuenta de que había sido visitado por amantes de lo ajeno.

Magallanes Rodríguez, de 48 años de edad, con domicilio en Andador Yelapa número 56, departamento 4 del Infonavit Los Fresnos, se presentó ante las autoridades para denunciar el caso.

Señala que como a las siete de la noche arribó a su otro domicilio ubicado en calle Dr. Ignacio Cuestabarrios número 90 y luego de notar que había demasiado desorden, procedió a revisar y fue cuando notó que se habían llevado una televisión, una grabadora, herramienta de carpintería y hasta dos camisas, todo esto con valor de 12 mil pesos.

FORD SE EMBARRO A TOPAZ DE MEDICO LEGISTA

Tepic.- Con daños de consideración dejó una camioneta a un auto Topaz, propiedad de un médico legista que fue chocado por alcance cuando se dirigía a su domicilio.

Angel del Río Mondragón, quien tiene su domicilio en calle Lagos del Country, reportó el caso ante las autoridades, señalando que el accidente ocurrió a eso de las 19:00 horas en avenida Tecnológico y Xalisco.

De 33 años de edad y originario del Distrito Federal, el médico legista transitaba a bordo de un Ford Topaz, color plata, modelo 1990, con placas de circulación REJ9846, transitaba por Tecnológico de oriente a poniente por el carril central.

Y fue justo al llegar al cruce con avenida Xalisco, que fue impactado por alcance por una camioneta Ford, modelo 1969, placas de circulación PB23485, que era conducida por Luis Pacheco Rosales, quien le causó daños por 2 mil pesos.

Al fina, el responsable se comprometió a pagar los daños al médico.

Caminaba con su familia por la carretera 200 y...

¡INDIGENA DESTROZADO POR AUTOBUS!

*** Un pequeño descuido por parte de Sixto Díaz de la Cruz bastó para que un veloz autobús lo aplastara y se lo llevara entre las llantas para finalmente dejarlo sin vida**

Por Francisco Palomares
y Alejandro García
MERIDIANO

Xalisco.- Una terrible muerte instantánea sufrió un indígena que ayer por la mañana, muy temprano caminaba en compañía de su familia a la orilla de la carretera federal 200 cuando de pronto un veloz autobús lo embistió y aplastó brutalmente para dejarlo sin vida sobre el asfalto.

Se conoció que aproximadamente a las 07:45 horas, dieron aviso a la Policía Judicial del Estado y al Ministerio Público del fuero común que sobre la carretera federal número 200, entre los poblados de El Testerazo y Aquiles Serdán se encontraba una persona sin vida.

Minutos después, arribó al lugar el representante para dar fe ministerial del cadáver que permanecía acostado sobre la cinta asfáltica y tapado, junto a él su esposa e hija que lloraban inconsolables.

Fue en el kilómetro 14+500 donde quedó tendido el cadáver de quien llevara por nombre, Sixto Díaz de la Cruz, de 58 años de edad, quien era originario del estado de Jalisco y vecino del municipio de Xalisco, con domicilio conocido en Galeras.

Se dijo que el fallecido presentaba estallamiento de vísceras, así como traumatismo craneal con expulsión de masa encefálica.

Algunos testigos que se encontraban en el lugar, manifestaron que el fallecido que era de aspecto indígena, caminaba por la orilla de la carretera federal, al parecer apenas habías salido de su domicilio y se dirigía a trabajar, cuando de pronto, un veloz autobús de color blanco, del cual no recuerdan más características, lo embistió brutalmente y se lo llevó varios metros entre las llantas y luego se dio a la fuga.

Una vez que el representante social tomó nota, permitió a personal de la funeraria del DIF el levantamiento del cuerpo, mismo que fue llevado hasta el anfiteatro donde le fue practicada la necropsia de ley.

Asimismo, se conoció que quien identificó el cadáver del indígena, fue su esposa Marta Díaz de la Cruz, de 50 años de edad y su hija Luisa Díaz de la Cruz, de 19 años de edad, ambas reclamaron sus restos para que fueran trasladados a su lugar de origen, donde posteriormente le darían cristiana sepultura.

Al final, esposa e hija del occiso dijeron que se dirigían rumbo a Zacualpan a trabajar cuando sobrevino el fatal percance.

Por la carretera a Huaristemba se estrellaron a tractor...

¡AGONIZAN RAITEROS POR FATAL CHOQUE!

*** En fuerte choque por alcance contra un tractor, metros antes de llegar al poblado de Huaristemba, dos personas que viajaban en una camioneta perdieron la vida y dos más quedaron gravemente lesionadas**

Por Alejandro García
MERIDIANO

San Blas.- Un saldo fatal de dos personas muertas y dos gravemente lesionadas, fue el resultado de una brutal colisión ocurrida la noche del miércoles por la carretera que va a Huaristemba.

Y como se adelantara en la edición de ayer, el accidente fue reportado ante las autoridades, aproximadamente a las 19:20 horas, siendo agentes judiciales quienes solicitaban la presencia del agente del Ministerio Público para que acudiera a tomar nota, pues se decía que había varios fallecidos y lesionados.

FATAL CHOQUE

Ayer se informó que el percance se registró en el kilómetro 3 que conduce al crucero de Huaristemba, lugar donde quedaron los cuerpos sin vida de, Arnulfo Chávez González, de 20 años de edad, y Cornelio Amézquita Mendoza, de 21 años de edad, ambos originarios y vecinos del poblado de Huaristemba, municipio de San Blas.

Al arribo del agente del Ministerio Público, licenciado José Ricardo Ceyca Corrales, procedió a dar fe ministerial de los cadáveres, siendo el primero de ellos que presentaba, herida en región frontal con traumatismo craneoencefálico, mientras que Cornelio, presentaba herida en región biparietal con traumatismo craneoencefálico.

De la manera en que ocurrieron los hechos, se dijo que los occisos viajaban en compañía de otras dos personas y de raite, a bordo de una camioneta marca Chevrolet, tipo Cheyene, modelo 1982, color azul, con placas de circulación PB25981.

Y es que, minutos antes habían solicitado raite a dicha camioneta para que los trasladara a Huaristemba, así que enfilaron por el tramo carretero que conduce hacia ese poblado.

Fue al llegar al kilómetro 3, cuando el conductor de la camioneta se estrelló por atrás a un tractor, color rojo, marca Ferguson, propiedad de Nicolás Herrera.

En esos momentos, los que viajaban en la parte posterior de la pickup, salieron volando por los aires y terminaron por estrellarse contra el suelo, muriendo casi instantáneamente.

DOS ESTAN GRAVES

Asimismo, se supo que dos personas habían quedado lesionadas en el lugar del accidente, por lo que se tuvo que solicitar el apoyo de una ambulancia para que los llevara a recibir atención médica.

Aproximadamente a las 20:20 horas, dos personas ingresarían a la sala de urgencias del Hospital General de Tepic, gravemente lesionados debido al accidente.

Se trataba de David y José Luis Cueto Michel, de 28 y 30 años respectivamente, ambos originarios y vecinos de Huaristemba, municipio de San Blas y hasta ayer permanecían inconscientes, reportándose su estado de salud como delicado.

El primero de ellos había resultado con herida en región maxilar inferior derecha, con fractura del mismo y su hermano José Luís con herida en región temporal izquierda, otra en región tempoparietal derecha, traumatismo craneoencefálico y herida en región submandivular con desprendimiento de oreja derecha.

Su hermana de nombre Yolanda fue quien se presentó al nosocomio para identificarlos, debido a que ellos no habían podido declarar dada su inconsciencia.

Al respecto, la mujer señaló ante las autoridades que tomaron nota, que a eso de las siete de la noche, se presentó un niño a su domicilio para indicarle que sus hermanos habían sufrido un accidente y que aún permanecían en el lugar de los hechos.

Por tal motivo, la señora de inmediato se trasladó hasta el lugar, y al llegar todavía encontró a sus hermanos malheridos, muchas personas tratando de auxiliarlos y las autoridades tomaban nota de los que habían fallecido.

Se conoció que tanto la camioneta, como el tractor, quedaron abandonados en el lugar y se ignoraba quienes los conducían, ésto debido a que se habían dado a la fuga dejando a los dos muertos y los dos lesionados.

De este accidente, tomó conocimiento el agente del Ministerio Público y agentes de la Policía Judicial del Estado.

Se robó dos caballos y un macho...

¡POR ABIGEATO ATORAN A SANTIAGUENSE!

*** Los robó de noche cuando los animales estaban en el corral del poblado de Paso Real de Cahuipa, en Santiago Ixcluintla**

Por Columba Rivera Mayoral
MERIDIANO

Santiago Ixcuintla.- Una persona que en el mes de junio del año pasado robo dos caballos y un macho de un corral en el poblado de Paso Real de Cahuipa, y por el cual se le giró posteriormente una orden de aprehensión por el delito de robo y abigeato, elementos de la PJE ocho meses después lograron su captura en el interior del poblado de Estación Yago, municipio de Santiago Ixcluintla.

Siendo aproximadamente las 14:15 horas del día miércoles, ingresó a la cárcel pública municipal, Francisco Muñoz Rodríguez, luego de que efectivos judiciales del Centro Táctico Operativo destacamentado en Santiago Ixcluintla, lo capturaron bajo una orden de aprehensión de expediente 214/98, por el delito de robo calificado y abigeato.

Según datos proporcionados por la PJE, Francisco Muñoz cometió el delito el día 14 de junio de 1998, luego de que a altas horas de la noche se introdujo a un corral propiedad de Rubén y Juana de apellidos Pineda Alatorre que se localiza en el poblado de Paso Real de Cahuipa, municipio de Santiago Ixcuintla, y substrajo tres animales de carga para luego darse a la fuga con rumbo desconocido.

A la mañana siguiente los hermanos Rubén y Juana, se trasladaron al corral, percatándose que habían desaparecido tres animales, dos caballos y un macho, por lo que investigaron con los vecinos por su propia cuenta.

De las investigaciones que hicieron, lograron saber la identidad del presunto ladrón, por lo que después presentaron formal denuncia en la agencia del Ministerio Público del fuero común adscrito a Santiago Ixcluintla, proporcionando el nombre de Francisco Muñoz Rodríguez como presunto responsable del robo.

Por su parte, el representante social de esa localidad integró y consignó la averiguación previa ante el juez mixto de primera instancia de Santiago Ixcuintla, el cual posteriormente al encontrar elementos suficientes giró la correspondiente orden de aprehensión por el delito de robo y abigeato.

Por su parte, agentes de la Policía Judicial del Estado después de ocho meses de haber sido girada la orden de aprehensión, le dieron cumplimiento el pasado 24 del presentes mes en el interior del poblado de Yago, e ingresando a la cárcel pública municipal y puesto a disposición del juzgado donde se le seguirá el proceso.

---

matrimonio habían procreado dos hijos: Edgar y Ulises, de ... mente.

Ella señaló que eran aproximadamente las siete de la noche del pasado miércoles cuando llegaron a su domicilio dos policías municipales, y le comunicaron que Hermilo había resultado lesionado en un enfrentamiento y que se encontraba en el Hospital General, y que cuando la llevaban en la patrulla le dijeron que había fallecido y que el cuerpo estaba en el Velatorio del DIF, por lo que acudió a identificar el cadáver.

EL OTRO ERA TOÑO INDA

En tanto, esa misma noche a las 23:40 horas, la señora Yolanda Josefina de Jesús Navarro Acosta, habría identificado los restos del que fuera su concubino al cual identificó con el nombre de Juan Antonio Inda Bermúdez.

La mujer de 35 años de edad, manifestó que desde hace seis años vivía en unión libre con Juan Antonio Inda, quien contaba con 30 años de edad, era originario de Xalisco, Nayarit y vivían en Tijuana, Baja California en calle ITR de Puebla número 1932 interior B del fraccionamiento Otay Tecnológico, y que en Tepic tenían su domicilio temporal en la casa de sus padres (de ella) en calle Perú 348 de la colonia Moctezuma.

Manifestó que se dedicaba a la compra-venta de café, y que la mañana del pasado miércoles salió de su domicilio y dijo que iba a Xalisco, al velorio de un muchacho que habían matado en Los Angeles, California.

Fue la última vez que lo vió con vida, puesto que a las cuatro de la tarde le habló por teléfono celular, y Juan Antonio le contestó que iban llegando al panteón "ahorita en cuanto lo entierren me regreso".

Pero como a las cinco y media de la tarde, su cuñada Guadalupe Inda le habló y dijo estar preocupada porque se escuchaban descargas de `cuernos de chivo' y como un intercambio de balazos.

Fue entonces que nuevamente llamó a su marido al teléfono celular, pero esta vez Inda Bermúdez ya no contestó.

Preocupada, abordó un vehículo y se dirigió al panteón de Xalisco, ubicado a la salida de la ciudad, y al llegar encontró algunas personas en la entrada principal, y a un grupo de músicos, y a estos últimos les preguntó por Juan Antonio, quienes le informaron que se hallaba adentro muerto, y la acompañaron hasta encontrarlo tirado sobre una gaveta ya sin vida, con heridas de bala en el pecho.

Luego, al darse cuenta de la presencia de cuatro policías, le indicaron que se saliera y de inmediato se dirigió a casa de sus suegros que se localizan cerca de ahí.

Más tarde, entre el rumor de la gente se dio cuenta que la balacera ocurrió entre los asistentes del sepelio y los policías municipales.

La mujer reveló que su marido siempre traía fajaba una pistola escuadra, con varios cargadores, y al querer justificarlo, manifestó que hace tres años había tenido problemas con la familia Tejeda Sánchez del ejido de Aquiles Serdán, municipio ...

cidio, pero en diciembre de 1996 el juez considerό que mató en defensa propia y salió en libertad.

Asimismo, manifestó que Juan Antonio Inda acostumbraba traer diez mil dólares en efectivo y que al parecer ese dinero se quedó en el vehículo de su propiedad marca Lincoln Navigator, modelo 1999, color beige, placas AGJ5064 de Baja California.

Cabe señalar, que dicha unidad completamente equipada tiene un valor superior a los 900 mil pesos, y la cual no pudo ser abierta por

un cerrajero que contrató la Procuraduría de Justicia por tener tres diferentes sistemas de seguridad.

Finalmente, se conoció que solicitó que se investigara la muerte de su concubino, con quien procreó dos hijas: Linda Guadalupe y Rubí Antonieta de apellidos Inda Navarro, ambas menores de edad.

Y trascendió que la pistola que regularmente traía Toño Inda, no fue encontrada por ningún lado; ni el `cuerno de chivo' que disparó Fernando Pérez Sáinz.

Asimismo, además de la lujoso vagoneta Lincoln Navigator, dejaron abandonadas dos camionetas con placas del estado de Nayarit: una marca Chevrolet S-10, color café, modelo 1998, placas PB13155, al parecer propiedad de `Fernadito'; y otra camioneta Ford, modelo 1953, de las llamadas `clásicas', color negra con blanco, con placas de circulación PB19397, al parecer propiedad de la familia Inda.

SE LOS LLEVAN A SINALOA

Ayer, se conoció que los familiares del co-...

Sinaloa, en donde sería sepultado en el trans-...

Y también durante la tarde de ayer, mientras que los restos del sinaloense Fernando Pérez Sáinz, alias `Fernandito', eran velados en una capilla de la funeraria Crespo de esta capital nayarita, se arreglaba todo para el traslado del cuerpo a la ciudad de Culiacán, Sinaloa en donde sería sepultado.

En tanto, la esposa y los familiares de Juan Antonio Inda Bermúdez, habrían decidido que el cadáver fuera llevado a una de las capillas de la funerales Jardines de San Juan en donde sería velado y le darían cristiana sepultura este viernes durante la mañana en el parque funeraral localizado a la salida a Miramar.

*

Cabe señalar, que la tarde de ayer se decía de manera extraoficial que `El Fernandito', es aquel sujeto que el 15 de enero andaba armado y prácticamente correteó a un oficial de Tránsito cuando andaba bajo los efectos del alcohol frente a las instanciones de un jardin de niños ubicado en el fraccionamiento Ciudad del Valle de esta ciudad.

Como se recordará, este individuo que andaba a bordo de una camioneta Dodge Ram, color gris, con placas de circulación TR42145 de Sinaloa, aproximadamente las 07:40 horas de ese día, persiguió y cacheteó al oficial que trató de infraccionarlo, y al pretender darse a la fuga se estrelló contra un poste y derribó el portón de una residencia en donde al parecer vivía.

FRANCOTIRADORES PROTEGIAN LA PRESIDENCIA

El regidor del ayuntamiento de Xalisco ayer por la mañana, cuestionó la actuación de las autoridades estatales quienes no acudieron al apoyo de los agentes preventivos.

David Julio Aguilar Guerrero, regidor independiente de esta cabecera municipal externó que después de enterarse de la noticia, ayer por la mañana pasó por la Presidencia Municipal y notó una gran movilización policiaca, y se dio cuenta que no había ningún agente de la PJE.

Y cuestionaba el por qué no había llegado al apoyo ninguna patrulla de la Judicial del Estado, y que los 36 elementos de la Policía Municipal eran insuficientes en caso de que los presuntos narcotraficantes cobraran venganza por la muerte de los suyos.

Acusó el problema a la falta de coordinación entre policías municipales y judiciales, y manifestó que habían decidido poner francotiradores de la policía arriba del edificio de la Presidencia Municipal, cuyo inmueble alberga las instalaciones policiacas.

Al final, el regidor independiente apuntó que, en un pueblo como el de Xalisco en donde se escucha que los familiares de los occisos pretenden cobrar venganza, es lógico que debería haber compañeros de la Policía Judicial y ayer no se habían visto por ese lugar.

A FONDO

Hidalgo: Una vez más, pronósticos cumplidos

Por Juan Ruiz Healy
MERIDIANO/Especial

El 22 de febrero anunciábamos: en Hidalgo todo para el PRI. Hoy el resultado de éstas elecciones es uno más de los pronósticos de A Fondo que se han cumplido. Hace ya más de dos meses venimos dando cuenta, uno a uno, de los elementos que construyeron el bosquejo de la elección.

Durante el trayecto del proceso observamos a un priísmo que tuvo la capacidad para recomponerse de las profundas secuelas que dejó su consulta interna. Esto es, la posibilidad de ruptura entre los grupos de MANUEL ANGEL NUÑEZ y JOSE GUADARRAMA, tras el gran malestar que le causó al operador electoral su derrota por más de 50 mil votos frente a MANUEL ANGEL.

GUADARRAMA, coqueteó con la oposición y buscó consolidar un frente al estilo Zacatecas. Al final, la realidad se impuso. Su poder de convocatoria había sido rebasado. No obstante, el daño estaba hecho.

El priísmo hidalguense atravesó por difíciles momentos, en virtud del malestar general que pudo sentar el derrotado.

MANUEL ANGEL: UN CANDIDATO "IN CRESSENDO"

Conforme avanzaba la campaña, en A Fondo fuimos testigos de como MANUEL ANGEL tuvo que aprender el fino arte de la política. Al final creció como tal, como político, y hoy será gobernador de su entidad.

Al mismo tiempo, observamos una oposición muy distante del nivel que predomina en el país: en el PRD, un hombre como MIGUEL ANGEL GRANDOS CHAPA, que se perfiló como un espontáneo; en el PAN, un cantante cuya única capacidad fue arrebatar el suspiro de alguna incauta hidalguense.

El resultado fue apabullante. La inmadura y artificiosa oposición, enfrentó una derrota por más del 50% de los sufragios. Con ello, la mayoría de los 84 municipios y de las 27 curules en disputa de la Cámara de Diputados de la entidad, fueron para el Partido Revolucionario Institucional.

Materialmente, el PRI no enfrentó oposición alguna. La competencia, tan simple como ello, no existió. El verdadero reto para MANUEL ANGEL eran las condiciones internas de su partido. A ellas supo responder y las mismas le obligaron a crecer. El PRI acometió la elección como un bloque sólido y MANUEL ANGEL supo convetirse en el líder; el núcleo articulador del priísmo hidalguense.

La misma madurez pudo alcanzar NUÑEZ SOTO, hoy se representa en el tenor de sus declaraciones: "haber ganado la contienda por la gubernatura con la ventaja enorme de 20 puntos, significa una gran responsabilidad". Así fue su sobriedad definitoria. Sin duda, MANUEL ANGEL es un político para quien sumar y multiplicar, representan la prioridad de todo gobierno. Así lo hizo en el PRI y seguramente, esa misma será la línea general de su mandato.

HIDALGO: EL ÉXITO ELECTORAL

Pese a los superficiales comentarios que advierten un elevado abstencionismo en la entidad, existen muchos motivos para calificar de exitosas las pasadas elecciones en Hidalgo. Como advirtió el mismo presidente del Instituto Estatal Electoral, JOSE HORACIO MEJÍA, una asistencia promedio a las urnas del 50 por ciento (no obstante las severas condiciones climatológicas que prevalecieron durante la jornada), representa una "verdadera demostración de la ciudadanía hidalguense".

De acuerdo con sus propios datos, los hidalguenses superaron el índice de votación de los últimos años. En la elección para gobernador de 1993, la participación fue del 40 por ciento; y en 1997, durante los comicios para diputados, el margen decreció hasta el 37 por ciento.

El éxito de los comicios, en verdad, tiene fuertes puntos de apoyo en su favor; el más importante quizá: la ausencia de inestabilidad poselectoral. Mientras en Guerrero y Quintana Roo se vive el fragor del capricho opositor, el claro margen de ventaja de MANUEL ANGEL aunado a la forma en que transcurrieron los comicios, resultaron en un saldo al final del proceso verdaderamente envidiable; limpio en impugnaciones y denuncias representativas.

El triunfo del PRI en Hidalgo fue no sólo contundente, sino nítido. La sociedad dio un paso adelante en su ánimo de participación. Por todos estos motivos quizá la próxima administración de MANUEL ANGEL NUÑEZ SOTO, sea una de las más estables para el PRI dentro de aquellas que surjan en este 1999.

LA PREGUNTA DEL DIA ¿SERÁ VERDAD...

... que durante la visita del presidente de Finlandia, MARTI ANTISSAARI, en el Congreso de la Unión, el "gesticulador" PORFIRIO MUÑOZ LEDO jugó al parlamentarismo permitiendo el acuerdo de la CRICP en donde, después de la participación del presidente finlandés, vendría una sesión de preguntas y respuestas?

...que dicha experiencia sentaría un grave precedente para el presidencialismo en México, puesto que a partir de este momento no existiría argumento para no cuestionar en el pleno al presidente de México?

...que FIDEL HERRERA y ARTURO NUÑEZ alcanzaron en el último instante a medir dichas consecuencias, se comunicaron a la presidencia de la República con LIEBANO SAENZ y FIDEL expone el riesgo al secretario particular de ERNESTO ZEDILLO quien responde: "echen abajo el acuerdo de la CRICP"?

Meridiano
Director General
DR. DAVID ALFARO
Coordinación General Editorial: Antonio Tello

MERIDIANO de NAYARIT
Director: GUILLERMO AGUIRRE
Oficinas generales: Zapata 73 Pte. Tepic, Nayarit.
e mail: meridiano@meridiano.com.mx

MERIDIANO DE LA COSTA

MERIDIANO DE IXTLÁN DEL RIO
Hidalgo 54 Pte. Ixtlán del Rio, Nay

MERIDIANO PUERTO VALLARTA
Director: MOISES MADARIAGA
Pto. Vallarta, Jalisco

MERIDIANO GUADALAJARA, Jalisco. Director Comercial: JOSE A. SORIANO RAMOS. Av. Chapultepec Sur 130 C Tel. (3) 615 66 84. Publicación periódica autorizada. Registro de SEPOMEX Número 10881 12389-001. Características 12-1252-70. Certificado de Licitud de Título 3378. Certificado de Licitud de Contenido 2963. Título reservado por la SEP 1587-93. Sistema Internacional de Publicaciones Seriadas CODIGO ISSN-0128-509. Registro COPARMEX 153. Registro CANACINTRA 3240. Registro ANIERM 6029-93. Los colaboradores que firmen sus escritos son responsables del contenido de los mismos. No hay obligación de devolver originales aunque no se publiquen. Todos los fondos y correspondencia a este periódico deben ser dirigidos al Director General en el domicilio que aparece al margen. MERIDIANO es una Marca Registrada (MR). Se edita totalmente con sistemas computarizados y tiene distribución regional en el estado de Nayarit, y Puerto Vallarta, Jalisco. Representación Comercial en el DF: Rodrigo Lemus SA de CV. Londres 239 Col. Juarez. C.P. 6600 Mex. D.F. Ejemplares diarios en el Distrito Federal: La Torre de Papel. Club de Periodistas de México. Filomeno Mata 6-A México D.F. Centro Historico. Producido, Editado y distribuido por la Cía. Editorial Alpesor S. de R.L. Oficinas Generales, Redacción y Talleres: Emiliano Zapata No. 71 y 73 Poniente, C.P. 63000. Apartado Postal 65, Tepic, Nayarit. México.

GUILLERMO AGUIRRE

LA SERPENTINA

* Conjunta la Fundación Colosio, exponentes de primer nivel y logra la atracción de la sociedad * El presbítero MANUEL OLIMON NOLASCO, habla con franqueza sobre la situación actual de Nayarit * Rinden frutos las giras relámpago de LUCAS VALLARTA ROBLES * Franca provocación la intención de la Alianza por el Cambio de hacer un acto de toma de protesta en el mismo lugar del PRI * Asesores de don TOÑO, resentidos contra el Revolucionario no meditan las consecuencias de la opinión pública

Bien planeado el ciclo de Conferencias que realiza la Fundacíon Colosio A.C. Las exposiciones logran el objetivo de esa Asociación Civil, de acercar corrientes ideologicas marginales de la sociedad al partido. Es increible que esto es un polo para interesar a las posiciones ideológicas del PRI, en ese crisol entran y se funden...esto debe entenderse así, ya que la fundación debe difundirse con aquellos nexos que están dispersos con el fin de que se acerquen...es más podemos asegurar sin temor a equivocarnos que en esta que se puede considerar la primera frontera del partido para atraer prosélitos, la atracción es de muy fuerta...y luego con la visión del presidente de la Fundación, MANUEL PEREZ CARDENAS, se logró conjuntar un grupo de conferencistas de gran nivel que raras veces podemos tener la oportunidad de escuchar, lo mejor de todo esto es que tales conferencistas dan la oportunidad al auditorio de intercambiar ideas, y en todo caso, si el auditorio es audaz, meterlos en aprietos, claro esto nunca ha ocurrido porque vienen puros gallos bien jugados, valga la expresión coloquial, pero esta es la verdad, y como muestra les decimos que los dos expositores que hemos escuchado tienen publicados varios libros, reseñas, colaboraciones periodísticas, etcétera, etcétera...y ayer precisamente fuimos a escucha al presbítero MANUEL OLIMON NOLASCO, con el tema titulado "Los Nayaritas ante la Transformación Social Contempóranea", y bueno, el hombre supo de lo que hablaba, nunca perdió el hilo del tema y en una hora con 10 minutos, sacó adelante su conferencia...algunas precisiones que hizo el padre OLIMON, fueron el grave estado de machismo que impera en esta tierra nayarita;...lo lamentable que es el hecho de que a Nayarit lo ligan siempre a tierra o a cuestiones agrícolas, y la escasa posibilidad de que la gente siga viviendo de la tierra;...la idea que existe al interior del país de que en Nayarit la gente se quiere, lo que no significa de ninguna manera unidad, es decir fraternidad no es unidad, así como el estar en camaradería, no es estar en un estado unido;...el juicio a la ligera de los que se van a trabajar a Estados Unidos, u otra parte, cuando esto se hace por necesidad y no necesariamente por considerar a la tierra que lo vio nacer a uno como algo pequeño, en pocas palabras los nayaritas que se van de su tierra, se van porque esta tierra tan fecunda y llena de posibilidades no les da oportunidades;...sobre los llamados nayaritas golondrinos, el padre OLIMON tiene su muy particular punto de vista, de ellos dice que se fueron porque no encontraron aquí la manera de superarse y aunque algunos regresaron para ser motivos de la crítica, otros se quedaron en los lugares en donde encontraron la preparación que buscaban para superarse, es decir que el presbítero lamenta que muchos paisanos se vayan a estudiar y ya no regresen, él los llama fugas de cerebros del estado, y considera que el hecho de que cuando vienen aquí buscando oportunidades no conozcan el estado, no debe ser motivo de crítica, sino de admiración porque retornan trayendo conocimientos;...la lamentable que los nayaritas sigan siendo masa y no ciudadanos de una civilización, entendiéndose que ciudadano no es el que vive en una ciudad, sino el que está civilizado, es decir lo contrario al que vive en barbarie;...la contradicción de que en Nayarit domine el machismo y la religión, y contradictoriamente la religión católica, donde la mayoría va a Talpa a ver a la virgen y no obstante esto, tienen poco respeto por la mujer, mucha devoción por la virgen, pero poca veneración por las mujeres nayaritas, se sigue viviendo el estado irresponsable de machismo;...lo absurdo de que muchos se tienen que ir de Nayarit, porque o se hacen alcohólicos o fornicarios, o se vuelven locos, porque no hay más oportunidades de puntos de interes;...la falta de cultura de una verdadera cultura, entendiéndose por esto que hacer cultura no es leer poesía, o hacer poesías, como muchos creen en Nayarit;...la carencia de madurez para integrar equipos en los cambios de administración, donde los únicos seguros son los barrenderos y los choferes, ya que las inteligencias o gente preparada, regularmente salen botadas si no coinciden con el equipo ganador;...y antes de finalizar su serie de reflexiones, el padre OLIMON, hizo una serie de preguntas a los presentes entre ellas: qué hacer para que los golondrinos se queden; cómo convertir los canastos de promesas de los candidatos a gobiernos del estado, en realidades; estamos satisfechos con la UAN; estamos satisfechos con el periodismo nayarita; seguimos esperando explotar el turismo de evasión, o ya es tiempo de meternos al turismo ecológico; y finalmente para concluir la interesenta conferencia que el nutrido auditorio escuchó como una sola persona, el presbítero MANUEL OLIMON NOLASCO, dijo que construir esperanzas no es prender una veladora a la virgen o creer en el horóscopo, construir esperanzas es hacer realidad la democracia y hacer posible la paz como fruto de la justicia...así de sencillas las palabras del conferencista que bien valió la pena escuchar, lástima que algunos de los que tomaron el micrófono para hacer preguntas, agarraron monte para al final de su intervención sólamente felicitar al padre *******

A las 9 de la noche de ayer, terminó su último acto en Compostela el candidato del PRI a la gubernatura, LUCAS VALLARTA ROBLES, el local donde efectuó la reunión

el diputado JUAN AGUIRRE CHAVEZ, el licenciado ARTURO PARRA CARRILLO, el delegado del CEN del PRI, ARTURO RUIZ DE CHAVEZ, el doctor LUCAS VALLARTA ROBLES, el presidente municipal de San Pedro Lagunillas, RAMON MARTINEZ MURILLO y el presidente del PRI municipal, en la visita que el candidato del PRI a la gubernatura realizó a esta cabecera.(Foto: Miker Rosales\Meridiano)

El presidente de la Fundación Colosio, MANUEL PEREZ CARDENAS, entrega un reconocimiento al prebítero MANUEL OLIMON NOLASCO, por su participación, aplaude el rector de la UAN, FRANCISCO JAVIER CASTELLON FONSECA.(Foto: Oswald Lozano\Meridiano)

fue insuficiente
bargo muchos ag
en las afueras del
temprano su rec
María del Oro, do
de la unidad, y
Caligüey, luego se
y por la
Compostela...ext
giras del candidat
vez conjunta más
dor********

De ninguna
los nayaritas se tra
normal el hecho de
protesta en el mism
y si bien han existi
mis
tos
dife
hec
GU
ES
PA
AN
DO
ra q
de p
la A
próx
mism
iizó
doct
suen
cació
unirn
por lo
tenta
no,
res de
dude
senti
despe
al bu
TOÑ
des,
simp
como
cador.
mo,
protes
les
E C
DOM
protest
tres oca
estuvi
la plaza de don ANTON
cuando se anunci
CUAUHTEMOC CAR
MANUEL LOPEZ OBR
nalidades que por cier
recordamos que no vin
de protesta fue en el cas
ante los petistas, y la
lugar, no hace mucho,
de contendió como
gubernatura, y ahí mismo
lo presentó y la señor
ZAMORA ESTRADA
como candidato del PA
estado, por lo tanto que
protesta suena un tanto
cendido que lo que se hará
el registro de TOÑO ante
Electoral como candidat
como el CEE, dará hasta el
Ley Electoral del Estado
puesta aprobatoria de las
candidatos, es probable que
abril, vuelvan a hacer un a
ción del Consejo Estatal
TOÑO...¡que cosas tiene l

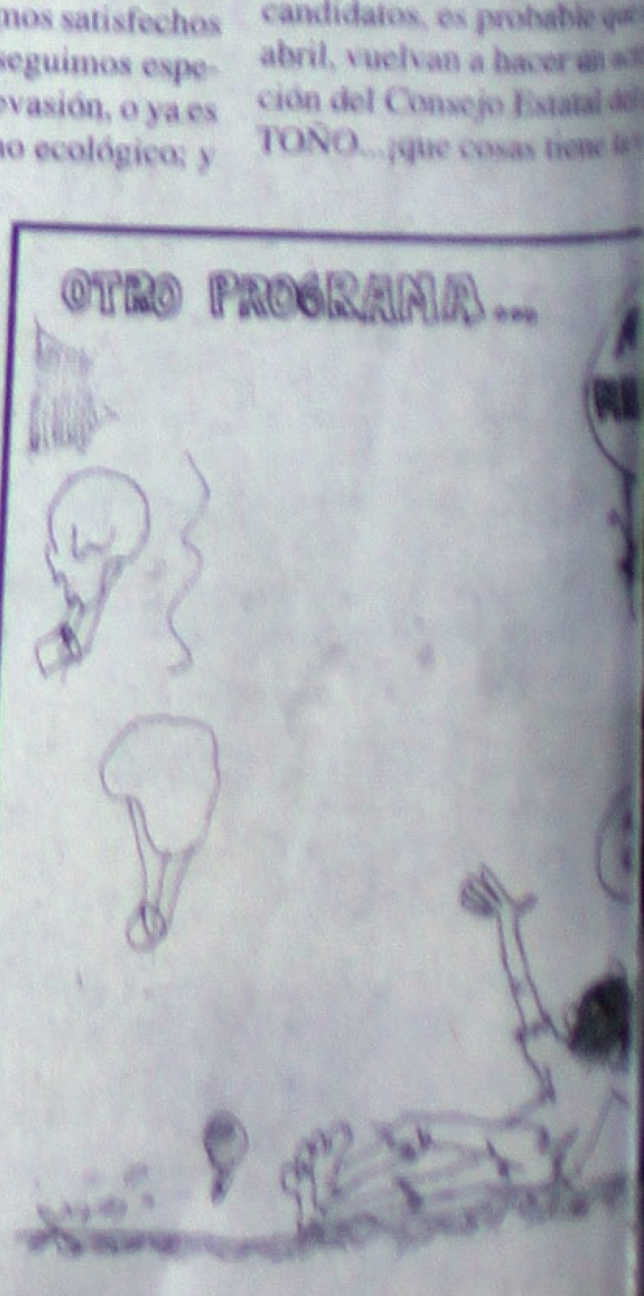

HABÍA SERIAS DIFERENCIAS

...arra" Lucas unidad priísta en Samao

...itista por el sur,
...del PRI a la
...reiteró su llamado
...colocar los
...partido sobre los
...ara lograr un
...triunfo electoral
...aría del Oro dio
...a grupos
...que luego salieron
...trabajar unidos
...uonario

RESPALDO TOTAL A LA CANDIDATURA de Lucas Vallarta Robles y a su llamado a la unidad, mostraron los campesinos de Santa María del Oro que se dieron cita junto con representantes de los demás sectores y organizaciones, a la cita con el abanderado priísta a la gubernatura del estado. (Fotos: MIKE ROSALES\Meridiano).

...a la unidad, al fortalecimiento y ...es que el trabajo personalizado y ...ante en los discursos que ayer ...rtido Revolucionario Institucional ...ado, José Lucas Vallarta Robles, ...izantes de Santa María del Oro, ... Compostela.

...trabajo, Vallarta Robles invitó a ...rzo partidista, y dejar a un lado los ...ctos, pues, dijo, «es necesaria la ...para alcanzar el triunfo del PRI.»

...S CON EL PUEBLO

...unicipal de Santa María del Oro, el ...atura Lucas Vallarta, fue recibido ...música de banda, porras, aplausos ...añaron en una recorrido por varias ...concluir en el casino Patiur, en el ...das cerca de dos mil personas que ... su candidato.

...ones mostradas fueron contundentes ...siguientes se dejaron escuchar: «los ... nunca van a ganar, de rodillas con ... a dar». En tanto, el grito de «sí se ... se puede», subía de intensidad.

...ar que en este evento se tuvo la ...lo ...I, Arturo Ruiz de Chávez, así como ...dente del Comité Directivo Estatal ...González Ibarra y los líderes de los ...l partido, CTM, CNC y CNOP, y de ... mujeres y jóvenes.

...tos por parte de mujeres y jóvenes ...más votaremos por aquellos que ...

...FJR en el municipio, Octavio Parra ...te manifestó: «en SAMAO le vamos ...osición», porque el doctor Vallarta, ...didato. Usted es el candidato que el ...ía del Oro estaba esperando, confia... ...os a apoyarlo».

...que los roces entre el priísmo de ...rse en el evento, pues Lucas Vallarta ...a para que quienes así lo quisieran, ...

...las diferencias no se desbordaron, y ...ifestarlas les sirvió como desahogo, ... líderes naturales, como comisariados ...es municipales y en sí el priísmo todo, ...a sumar fuerzas para hacer que el PRI ...lectoral que se requiere.

... los presentes el candidato del PRI, ...a Robles, puso especial énfasis en ...es el tiempo de nuestro partido, es ...nos con trabajo, con organización y ...

... reiteró lo dicho casi desde que fue ... «Lucas como candidato no va a apo... ...oner a nadie, y este es un compromiso ...eciendo con todo el estado».

Dijo además que estará atento «a que se den los procesos que se necesiten para que tengamos candidatos que ganan, candidatos que estén identificados con el pueblo, que es con quien Lucas está comprometido».

Aseguró también: «no soy sectario, ni soy de grupos políticos. Soyincluyente y quiero la participación de todos».

QUE SE ACABEN LAS INJUSTICIAS, PIDIERON EN SAN PEDRO LAGUNILLAS

Líderes, cuadros importantes del partido Revolucionario Institucional y militantes en general, se dieron en comisariado ejidal de San Pedro Lagunillas, para acompañar al candidato del PRI a la gubernatura, José Lucas Vallarta Robles.

Los sanpedrenses, expresaron su beneplácito de que su candidato sea Lucas Vallarta Robles, a quien consideran un hombre conciliador, símbolo de unidad, y sobre todo poseedor de la tenacidad y constancia para encontrar la solución a los problemas que, sin tapujos, le plantearon, sobre todo relacionados con la inseguridad y atropellos que muchos funcionarios policiacos, de Tránsito e incluso agentes del Ministerio Público, cometen en perjuicio de la sociedad.

El abanderado tricolor aseguró que la solución a estos problemas ya está contemplada en su Plan de Gobierno: «buscaremos el correcto ejercicio de quienes deben servir al pueblo, porque el pueblo es nuestro objetivo de servicio.»

«Nadie va a vencer al PRI, porque somos un partido fuerte, porque en el PRI sí le damos respuesta a las demandas de la gente, porque en el PRI sí nos comprometemos a solucionar las cosas, somos el partido del progreso, y ese progreso seguirá construyéndose cuando yo sea gobernador», enfatizó.

EN COMPOSTELA SE DESBORDO EL ANIMO PRIISTA

El candidato del PRI a la gubernatura, José Lucas Vallarta Robles, continuó su gira de trabajo por el municipio de Compostela, en donde recibió las muestras de apoyo de la clase política priísta, lugar donde además los distintos sectores del partido, le expresaron su firme intención de trabajar con empuje para llevarlo al triunfo electoral, y por consiguiente a la gubernatura del estado.

EN SAN PEDRO LAGUNILLAS, el candidato del PRI a gobernador estuvo acompañado por el delegado Arturo Ruiz de Chávez, el dirigente del FJR, Julio César Madrigal, el diputado Juan Aguirre Chávez y el alcalde del lugar.

Atajará Plataforma Electoral del PRI "limitaciones" económicas del estado

MERIDIANO

Tepic.- "El PRI ha sostenido de forma contundente que no es un efecto sino causa de cambio y en este sentido, representa una capacidad de adaptación al cambio mundial y a la democracia", aseveró el presidente de la Fundación Colosio en Nayarit, Manuel Pérez Cárdenas al referirse al contenido de la Plataforma Electoral del Partido Revolucionario Institucional (PRI) para la contienda de julio próximo.

En principio, el entrevistado dijo que este documento exigido por la ley estará culminado en tiempo y forma y que "será una oferta de respuesta a las necesidades más sentidas de la población nayarita y desde luego un compromiso firme del partido y de quienes serán sus candidatos para enfrentar con decisión, eficiencia y resultados concretos, los problemas mayores que entorpecen el desarrollo" Pérez Cárdenas dijo que lo que pretende el tricolor con esta plataforma electoral, "es un compromiso muy claro no sólo en términos de justicia social, sino también de reactivación de la economía del estado y muy en particular de la campesina, porque de no acertar a resolver estas limitaciones, es impensable un desarrollo como el que quieren los nayaritas".

Acerca de si habrá diferencia básica con las propuestas de las organizaciones de oposición, el entrevistado dijo: "pues esto, será producto de un análisis posterior y por lo pronto, lo que nos interesa es que (se haga) con base a los principios básicos del partido, la ideología que le hace mantenerse como la fuerza política más importante no sólo en el estado, de respuestas actualizadas, concretas y que la gente las sienta como propias en términos de lo que a cada sector le es importante".

"Creo -agregó-, que el PRI es moderno y ajustado a las necesidades actuales, es una fuerza que se adapta a las circunstancias del momento y ha venido generando ya que la dinámica del cambio social, económico, democrático y político" se vea reflejado en el nivel de vida de la población.

Finalmente, Pérez Cárdenas indicó que el PRI, se renueva diariamente, por lo que sus cuadros evidentemente lo hacen y por ello, "son más fuertes, conscientes y combativos, con base en los principios en los que creemos sólidamente y de alguna manera en ocasión de una contienda que se avecina nuestros candidatos saldrán a tratar de convencer a la población".

Manuel Rueda

...HAS DE APOYO a Vallarta Robles han sido multitudinarias en todos los municipios que ha visitado hasta el momento como ... campaña proselitista.

JUNTO CON ROZ Y CERVANTES GÓMEZ

Inauguró Farell en Nuevo Vallarta Reunión Nacional de Contralores

* La conversión informática rumbo al 2000, uno de los principales problemas a resolver para evitar errores en cálculos, dijo

MERIDIANO

Tepic.- Al inaugurarse la XIII Reunión Nacional de Contralores Estados-Federación en Nuevo Vallarta, Bahía de Banderas, el secretario de la Contraloría y Desarrollo Administrativo, Arsenio Farell Cubillas, destacó la importancia de analizar el sistema de Conversión Informática Año 2000, para evitar errores en cálculos y en algunos casos, el paro de los sistemas o equipos automatizados.

Con la asistencia de los titulares de los correspondientes órganos de control de las 32 entidades federativas del país y ante la presencia del gobernador Rigoberto Ochoa Zaragoza y el presidente municipal de Bahía de Banderas, Juan Ramón Cervantes Gómez, el funcionario federal señaló que desde abril de 1997, la Secretaría de Contraloría y Desarrollo Administrativo (Secodam), inició un esfuerzo de coordinación con el sector público federal para corregir este problema.

Así, añadió, 67 dependencias y entidades han concluido satisfactoriamente sus programas de conversión; el resto, dijo, acredita avances importantes que concluirán al término del primer semestre del año en curso, mientras que el sector financiero y el pri ado registran un alto grado de avance en sus proyectos.

El titular de la Secodam expresó que en esta reunión se abordará también el tema alusivo al Sistema Electrónico de Contrataciones denominado Compranet, el cual otorga ventajas al sector público y las empresas en los procesos de licitación, al tiempo que constituye un mecanismo transparente de rendición de cuentas de las compras gubernamentales.

En alusión a que en el evento inaugurado se abordará también el tema de la supervisión de la aplicación de las aportaciones federales del Ramo 33, asignadas a estados y municipios mediante siete fondos, el titular de la Secodam indicó que los contralores han contribuido con sus iniciativas a mejorar el correspondiente marco normativo, y a acelerar el proceso de descentralización.

"De todo ello deviene -expresó Farell Cubillas- el compromiso de garantizar la correcta aplicación de todos los recursos que provienen de los fondos del Ramo 33 y en esa labor los órganos de control tienen un importante papel, ya que además de sus responsabilidades de supervisión -puntualizó-, deben incidir, de manera muy importante, por medio de la capacitación y de la asesoría normativa y administrativa en el desarrollo de los servidores públicos, para hacer de su conocimiento los procesos administrativos y elevar su capacidad técnica, fortaleciendo la cultura de servicio a la sociedad".

Previamente en el acto inaugural celebrado en un salón del hotel Allegro Resort de Nuevo Vallarta, el gobernador Rigoberto Ochoa Zaragoza dio lectura a un mensaje de bienvenida a los asistentes, en el marco del cual hizo una pública reflexión sobre la "importancia de la cooperación y el respeto mutuo entre órdenes de gobierno para fortalecer el federalismo".

Ochoa Zaragoza expresó igualmente que en el marco del Sistema Nacional de Control y Evaluación Gubernamental las instancias federal, estatales y municipales "hemos hecho posible, conjuntamente, la institucionalización de un control interno preventivo y eficaz, que enfatiza con mayor vigor el cumplimiento de los programas de trabajo en beneficio de la ciudadanía".

El mandatario nayarita dijo que en este contexto, a través de la Secretaría de la Contraloría General "hemos instruido a todas las dependencias del Ejecutivo del estado para que mantengan la más estrecha coordinación con la Secodam para que, con su orientación y apoyo, establezcamos los cauces adecuados para el ejercicio y control de los recursos correspondientes a reasignación y aportaciones federales".

Al inicio de la ceremonia de inauguración, el secretario de la Contraloría General del estado de Nayarit, Salvador Iñiguez Castillo, dirigió palabras de bienvenida y expresó igualmente su seguridad de que el intercambio de opiniones redundará en la uniformidad de criterios en materia de control y desarrollo administrativo.

EL SECRETARIO DE LA CONTRALORIA, Arsenio Farell Cubillas, inauguró el encuentro de responsables de esta área en todo el país, en Nuevo Vallarta, Bahía de Banderas.

ANTE INSUFICIENCIAS DE LA ACTUAL

Planean reabrir subestación de Bomberos en el centro

Por Angélica Cureño
MERIDIANO

Tepic.- Ante la insuficiente capacidad de respuesta que ofrece la Estación de Bomberos de Tepic a la demanda de auxilio tanto de los habitantes capitalinos como del resto del estado, se estudia la posibilidad de reabrir la que fuera Estación Central en las calles de San Luis y Victoria, en calidad de subestación.

Se piensa en ello, sobre todo cuando, pese a las limitaciones de equipo y personal, el cuerpo de Bomberos se prepara para prestar auxilio en el combate de incendios forestales y la temporada vacacional en las playas nayaritas.

Pedro Basulto Mares, comandante de la Central de Bomberos en Nayarit, dijo que la corporación, compuesta por 24 elementos y una reserva de voluntarios; siete bombas de agua y tres pipas cisternas, ambulancias y camionetas de rescate, está preparado para acudir a los llamados, pero no siempre de forma eficiente.

Entre los auxilios más comunes están los incendios en predios sin construcción enclavados en la zona urbana, fuego en los cerros cercanos y auxilio a vacacionistas en centros de recreo, ubicados en las costas del estado.

Sostenido con recursos del gobierno estatal, el cuerpo de bomberos presta servicio, dentro de sus posibilidades, a todo el estado y por ello, insistió Basulto, se contempla como necesidad inmediata la implementación de subdelegaciones en municipios como Bahía de Banderas y Acaponeta, "esto nos reduciría los tiempos de respuesta para acudir a los llamados que se originan en zonas apartadas", explicó.

"El problema para la adquisición de equipo de protección para los bomberos y nuevas unidades es que todo tiene que ser comprado en Estados Unidos", dijo, sin embargo, añadió el entrevistado, podría ser autorizada este mismo año la compra.

Recientemente el secretario general de Gobierno, Sigfrido de la Torre Miramontes autorizó la compra de motores para los vehículos que por el momento funcionan a media capacidad.

Con una experiencia acumulada a lo largo de 27 años de servicio, el jefe del Cuerpo de Bomberos considera que la seguridad y protección de los elementos de la corporación si bien es cierto que no tiene todo lo necesario, se ha procurado que no carezcan de lo elemental para evitar accidentes o pérdidas humanas.

"El equipamiento lo tenemos, pero como es lógico, ahora es gastado porque ya se usó uno o dos años, pero de las compras contempladas está el dotarlos de nuevos trajes y protección respitarория que hacen falta. Esperemos que no pase de este mes de marzo".

Para concluir, Basulto Mares, actual secretario de la Asociación Mexicana de Jefes de Bomberos, declara que con respecto al pago de salarios para los bomberos, estos son del orden de los 1,380 pesos quincenales: "no es mucho pero se encuentra entre los mejores del país, comparado con otros estados en donde no alcanzan ni los 600 pesos cada quince días".

Hace cuatro años el salario era de 300 pesos. Y en cuanto al seguro de vida para los que arriesgan su vida apagando incendios sólo cuentan con el que otorga el gobierno a sus trabajadores.

A INICIATIVA DE FERNANDO ORNELAS

Se une ı aspirantes priístas a la alca'día de Santiago

* "Estamos jugando limpio", aseguró e. actual diputado local

Por Manuel Rueda
MERIDIANO

Tepic.- Con la finalidad de no propiciar situaciones que pudieran obligar a una división entre priístas, por iniciativa del aspirante a la candidatura por la alcaldía de Santiago Ixcuintla, Fernando Ornelas Salas, el resto de quienes se sabe que también pretenden este cargo, sostendrán reuniones semanales para evitar enfrentamientos estériles. Al respecto, el propio Ornelas Salas dio a conocer que a últimas fechas se han dado manifestaciones en algunos medios de comunicación de cierto tipo de agresiones por lo que optó por convocar a quienes aspiran, a reunirse para tratar este asunto de manera pacífica.

El entrevistado, dijo que no es correcto que se busquen pretextos para las agresiones, pues "creo que si estamos jugando limpio y sanamente entre priístas, no debe ser así y por ello, convencí a quienes aspiran a la candidatura al igual que yo, para que estemos en el partido a las 10 de la mañana cada 8 días y se evite este golpeteo, a partir de este mismo sábado".

El entrevistado, dijo que en lugar de que se den o se reciban ataques de correligionarios, "lo que debemos hacer es fomentar la unidad ya que queramos o no tenemos un compromiso independientemente de con el partido, con nuestro candidato a gobernador Lucas Vallarta ya que es nuestro paisano y debemos cuidarlo".

Ornelas Salas dijo que a pesar de algunos de los ataques, "en los recorrido por Santiago, hemos recibido buena respuesta y donde se dice que no nos recibirían, no es cierto pero nos han abierto las puertas y esto nos da una gran satisfacción ya que de acuerdo a lo manifestado por nuestro candidato al gobierno".

Finalmente, el entrevistado externó su confianza en que las cosas se determinarán de acuerdo a lo que más convenga al municipio ya que "tenemos la garantía de Lucas Vallarta, de que no atenderá recomendaciones y de que él mismo no recomendará a nadie y esto nos pone en el lugar de que ser por ello una de las personas que podemos reunir los requisitos necesarios para la candidatura".

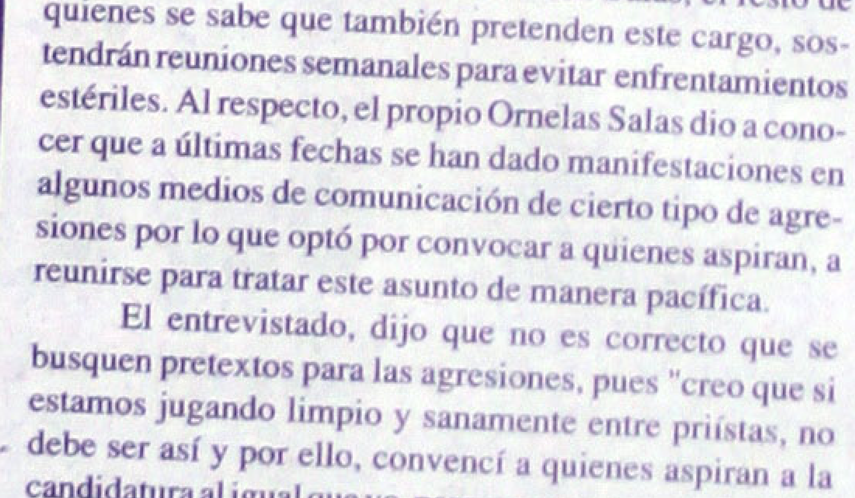
LA FUNDACION ALICA y la Diócesis de Tepic celebraron los 18 años de Monseñor Alfonso Humberto Robles Cota como Obispo de Tepic. En la foto, Robles Cota al lado de Antonio Echevarría durante el evento. (FOTO: MERIDIANO)

RUMBO A LA SU

Nayarit, referenc política Bravo M

Por Angélica Cureño
MERIDIANO

Tepic.- Los result inédita alianza PAN-PRD indicador al Partido Acc constitución de una seme del 2000 para la preside panista Luis Felipe Bravo

El también candid PAN para el periodo 199 Tepic este viernes para en tivo Estatal y posteriorme nacionales del mismo pa Zamora Estrada y Guadalu

Previo a las entrevis habló ante los medios de para la dirigencia del partid fuerza de futuro".

Con respecto a la p escenario de alianza que o con lo dicho días atrás por Felipe Calderón, en el sen Nayarit revisten vital imp miras a las elecciones fed puntos de referencia a los p que se tome como constanc México". El legislador gu Nayarit se han dado las con para llegar a la alianza, desta partidos, tales como el PRD sido un lastre para las fue haberse atrevido a hacer es

Con respecto al trabaj proceso aseguró que el triu interés de sumar fuerzas para fundamentado en el esfuerzo

Agregó que "si la coal tendrá la prueba de que pued visiones del pasado". Con el que Alianza Para el Cambio elecciones del 4 de julio, el asp del PAN aseguró que "más all de llevar a Toño a la guberna experiencia le sirva al ciudad

Basado en el conocimie principalmente de Europa, el se que las alianzas no son una recientemente pero en cualq pluripartidismo son "agua de

Hizo hincapié en que lo coaliciones es que estén suste válido, "no podemos solamen candidato, ni sólo en torno a un un programa alternativo que rea en la sociedad".

IGUAL QUE LUCAS

Echevarría rendirá pr en avenidas Victoria y

Por Angélica Cureño
MERIDIANO

Tepic.- Por acuerdo de los partidos PAN, PRD, PT y PRS la toma de protesta del candidato de la Alianza para el Cambio a gobernador, Antonio Echevarría Domínguez, podría efectuarse el próximo domingo 21 de marzo, posiblemente en pleno centro de la ciudad, en el mismo lugar donde el candidato del PRI realizó igual evento en días pasados.

El anuncio se hizo ayer en conferencia de prensa ofrecida en el Comité Estatal del Partido Acción Nacional por su presidenta, Guadalupe Zamora Estrada y el candidato a gobernador.

Zamora Estrada aseguró que serán los partidos coaligados quienes definirán los detalles de la organización, los invitados especiales que c detalles que serán fecha próximas. La Echevarría Doming jada para un dom Santa se propone co que podrían asistir las cuatro corrientes p e incluso simpatiza presión alguna.

En la misma re tición de posiciones el PRD-PAN-PT y P recientes parecía esta nos fricciones, inclu entre sí, ha sido supe dos se encuentran "m suficiente capacidad culos.

EDICTO

C. LUIS MARTIN ESTRADA FLORES
Por éste conducto se le hace saber que dentro de los autos del Juicio Mercantil Ordinario expediente número 850/98, radicado en el Juzgado Segundo de Primera Instancia del Ramo Mercantil del Partido Judicial de Tepic, Nayarit, promovido por MARIA DEL CARMEN MARTINEZ CARMONA en su Carácter de Apoderado General para Pleitos y Cobranzas de la Institución Bancaria de BANCA MULTIPLE denominada BANCA SERFIN, SOCIEDAD ANONIMA INSTITUCION DE BANCA MULTIPLE GRUPO FINANCIERO SERFIN, en su contra y que por ignorarse su domicilio se ordeno emplazarlo a juicio por medio de edictos haciendole saber que cuenta con el termino legal de 9 nueve días para que de contestación a la demanda instaurada en su contra con el apercibimiento que de no hacerlo se le tendrá por confeso de los puntos de hechos sobre los cuales no se sucite controversia y el juicio se le seguirá en su rebeldía, asimismo se le requiere para que señale domicilio para recibir notificaciones en ésta Ciudad, con el apercibimiento que de no hacerlo las posteriores notificaciones se le practicaran en los Estrados de éste H. Juzgado aún las de carácter personal, quedan a su disposición las copias simples de ley en la Secretaría de éste H. juzgado.- Debiendose tener en cuenta la ultima publicación de los Edictos, para que comience a correr el termino concedido.
ATENTAMENTE
TEPIC, NAY, A 3 DE DICIEMBRE DE 1998
LA C. SECRETARIO DE ACUERDOS
DEL JUZGADO SEGUNDO MERCANTIL.

EDICTO

C. REPRESENTANTE LEGAL DEL HOTEL PLAYA HERMOSA S.A DE C.V.

Se hace de su conocimiento que de Ordinario número al rubro promovido por ADAN PLACITO MEN del Representante Legal de la HOTEL PLAYA HERMOSA S.A. DE C.V el Juicio a Prueba por el término de y perentorios para las partes.

ATENTAMENTE
SAN BLAS, NAYARIT, 21 DE EN
EL SECRETARIO DE ACUER
JUZGADO
MIXTO DE PRIMERA INST
LIC. MARIO ALBERTO C

CIONAL

uevo Milenio", nuevo
a contra la pobreza

yer el
o Zedillo en
que buena
sos de este
a la
áreas

ra de Esteban
ar de Sedesol,
fue clave en

a conocer aquí el Progra-
o", el presidente Ernesto
programas eficientes de
ico no puede ni habrá de
ón y la pobreza".
a extrema, los tres niveles
oncentración de los habi-
rsos en comunidades tan
ible llevarles los servicios

aría de Desarrollo Social
cha hoy aquí, por el presi-
amberri y Zaragoza, muni-
n, y en breve será aplicado
sta de Chiapas, así como en

n plan que no estaba com-
ción federal y que, de acuer-
Sesol, Esteban Moctezuma,
irida en las tareas de recons-
de Chiapas devastadas por
que significaron la pérdida

ur de Nuevo León será un
oleoneses de la región que
hasta 10 personas. Sobrevi-
en áreas de difícil acceso.
ferta a esta población es que
lades, aprovechen los incen-
idades de empleo, vivienda,
erán creados, con la aporta-
tuciones de educación supe-

s 10 meses será aplicado este
itarias en las que la población

está muy dispersa (el promedio es de 17 habitantes por comunidad), y en el año 2000 serán atendidas las restantes 55 regiones.

En la plaza pública de esta ciudad de la sierra --a la que Zedillo llegó en un vuelo de helicóptero de media hora--, el secretario Moctezuma, quien será responsable de la aplicación de las medidas para la movilización de decenas de miles de familias, en el plazo de dos años, dijo que se sumarán los esfuerzos de la Secretaría de Agricultura, Ganadería y Desarrollo Rural (Sagar), Secretaría de Comunicaciones y Transportes (SCT), Secretaría del Medio Ambiente, Recursos Naturales y Pesca (Semarnap) y Secretaría de la Reforma Agraria (SRA).

Propiamente aquí y en Zaragoza se aplicará el programa piloto, con una inversión total de 83 millones de pesos; los montos en las restantes 90 regiones, dependerán de los acuerdos de los gobiernos estatales y municipales. Aquí, por ejemplo, las comunas destinaron los montos totales de sus recursos del ramo 33 de este año.

La marginación del sur de Nuevo León quedó resumida por una anciana que al paso del Presidente le pidió: "échenos la mano".

Al hablarles, dijo: el gobierno no quiere dejar a nadie en la marginación. Según el mandatario del Partido Acción Nacional (PAN), Fernando Canales Clariond, la región tiene potenciales productivos, que pueden atraer a inversionistas privados.

"Es confiable", aseguró el presidente al calificar al gobernador de Nuevo León.

Más tarde, Mauricio Fernández Garza, senador del PAN, y presidente del consejo de administración de la empresa "Especialidades Cerveceras", en la inauguración de su establecimiento industrial, del que lanzará envíos al Distrito Federal y al extranjero pidió al presidente Zedillo que degustara la cervera que produce.

Zedillo miró el reloj. "Ya son más de las doce", dijo y a pico de botella dio tres sorbos seguido por su comitiva.

Uno de ellos --otra vez, la sexta consecutiva--, Esteban Moctezuma, un aspirante a la presidencia, ya de noche cuando el avión de Zedillo entró al valle de México, pasó a la sección de reporteros a detallar una información a una periodista.

Moctezuma no se percató de que el avión de Zedillo estaba a punto de tocar la pista del aeropuerto internacional de la ciudad de México. Y de pie siguió hablando.

Aterrizó el avión con Moctezuma de pie. "Siéntese, candidato", le habían advertido, en vano. "¡Cayó parado!", fue la exclamación general de los reporteros. "¡Y en el avión presidencial!", pregonaron.

ANTES QUE EJERCICIO ELECTORAL

La democracia es una forma de vivir: Olimón

* El destacado sacerdote nayarita participó en el ciclo de conferencias de la Fundación Colosio
* Las coaliciones partidistas, son positivas pero contradictorias, dice el religioso

EL PADRE MANUEL OLIMON durante la conferencia de la Fundación Colosio. Lo acompaña Manuel Pérez Cárdenas, anfitrión del evento. (FOTO: MERIDIANO/ Oswald Lozano)

Por Manuel Rueda
MERIDIANO

Tepic.- "La situación actual, me dice que efectivamente esto es un parteaguas, que termina una época que tal vez fue buena y positiva, pero que ya los ciudadanos y sobre todo los jóvenes, aspiran a algo diferente y están empujando para que esto sea una realidad", afirmó el presbítero Manuel Olimón Nolasco, profesor de la Universidad Pontificia de México en conferencia de prensa antes de su participación en el ciclo "Nayarit en el Parteaguas de la Democracia Mexicana", organizado por la Fundación Luis Donaldo Colosio.

En principio, el entrevistado admitió que la "novedosa" situación política de contienda electoral que vive el estado, "puede efectivamente ser un ejercicio de lo que será la situación federal no obstante que, debemos decirlo, debemos ir más al fondo en el sentido de que de acuerdo a las leyes constitucionales mexicanas concretamente al Artículo Tercero, la democracia no es solamente el ejercicio electoral sino una forma de vivir, y (una forma) de cultura, de relacionar valores y criterios de juicio que requiere una formación que ocupa tal vez la mitad de la vida de una persona".

El presbítero declinó considerar que esta nueva realidad política vaya a enterrar monopolios y cacicazgos, pues, opinó, "las dos cosas fueron en su momento buenas", y si ya no pueden permanecer más es simplemente porque irían "contra el mismo estado de evolución".

Tampoco aceptó que México vaya hacia un bipartidismo; lo importante ahora, consideró, es analizar que "el riesgo de que los partidos muy pequeños tengan mucha importancia, porque a la hora de que un partido obtiene el 40 por ciento y otro el 39, los que manejan el 10 ó 12, serán los definitorios".

"Creo más bien -siguió-, que estamos atravesando una etapa en donde los partidos tendrán más adelante que redefinirse y por ejemplo el PRD ha sido sorpresa ya que se pensaba que no podría ganar elecciones en el norte del país o que el PAN no tuviera alta votación en Oaxaca".

Otro riesgo, dijo Olimón, sería que volviéramos a caer en una política de personalidades.

En cuanto a la Alianza específica PAN-PRD-PT-PRS en Nayarit, el clérigo analizó: "es positiva, pero me pregunto: ¿dónde estará la negociación por ejemplo del PRS que siempre ha sostenido una postura revolucionario socialista mas allá del PRD? ¿Cómo se conciliará a la hora de hacer un programa con el proyecto panista o perredista?. Aquí puede darse una inclinación de los votos hacia la contradicción de los votos con el partido que siempre ha estado en el poder".

En este contexto, calificó, la Iglesia se vuelve importante, en la medida que "el sacerdote o vicario, es prácticamente la única persona que tiene formación intelectual más allá de la media y que convive con el pueblo, de ahí que sea natural que la sensibilidad social y política, se manifieste a través de este liderazgo".

"Por ello, cuando veo lo que pasa en Nayarit, veo en los periódicos nacionales, siempre parece que el padre de La Presa se pelea con alguien, que las religiosas de Xalisco critican al gobierno y bueno, me parece que este papel del mosquito dando vueltas sobre la cabeza de los poderosos es fundamental, pero por otra parte creo que los sacerdotes debemos equilibrar las posibilidades de que las aportaciones sean positivas y sean un camino para seguir adelante".

Al pedírsele que, sin autocensura, se calificara como de derecha o de izquierda a lo que respondió: "pues si ponemos la definición de después del muro de Berlín, si tengo sensibilidad social como la siento, soy de izquierda. Si se me hubiera preguntado en la secundaria, sería conservador ya que de estar con Castro o con Kennedy estaría en este momento con Kennedy".

Finalmente, Olimón Nolasco comentó: "como me decía un amigo, yo no me he movido, estoy aquí así y lo que se ha movido es el mundo y ahí, también creo que todos debemos tener una postura reflexiva y no estar a un lado porque siempre lo he hecho sino de reflexión, creo que este es el caso de Nayarit".

EXPRESIDENTES

e prepararse el PRI
contienda democrática

ablar Echevarría, López Portillo y De la Madrid de
npos que vive el país y a los cuales, coincidieron,
el Revolucionario Institucional

ar la elección del año 2000, el Institucional (PRI) deberá estar tencia más democrática, seña- Luis Echeverría Alvarez, José l de la Madrid.

n, ser leal a sus principios revo- cia y justicia social, y ser capaz torado que ya considera como s partidos.

r separado, los ex mandatarios nominación del candidato del Institucional (PRI) a la Presiden- te se conoce como "el dedazo" odo más abierto e incluyente de n en que eso le dará al partido al s posibles.

todo de selección de candidato en otras épocas, Echeverría ase- ha existido más que como mito, ón.

mparte más la idea de su sucesor, el Presidente en turno es "el fiel oceso más complejo de decisión adrid, se ha dado hasta en forma

datarios coincidieron, sin embar- ncuentro en una etapa de ensayo ás abiertos a la militancia priísta, o y competencia democrática que que le permitirá mantenerse en el lel año 2000.

r la elección del próximo candida- reguntó durante un evento en la en que coincidieron.

o a la voluntad de las mayorías, seguramente encontrarán el procedimiento", dijo Echeverría Alvarez --1970 a 1976--, quien ve al PRI "pujante, mayoritario y renovándose".

"Sólo un Presidente podía acabar con el presidencialismo en el sentido de ser el fiel de la balanza, y cuando renuncia a ello, pues (el método) ha cambiado, y eso lo va a definir la asamblea", dijo López Portillo - 1976 a 1982--, quien confía en que el PRI estará a la altura de la competencia democrática.

"Estoy cierto que van a ser reglas orientadas a lograr una mayor participación de la militancia en este proceso", expuso De la Madrid Hurtado --1982 a 1988--, quien espera que el PRI [illegible] sus estrategias conforme a la competencia y plura[illegible]o político, y mantenga su lealtad a los principios de la [illegible]volución.

En cuanto a la participación que tiene el presidente en turno en la nominación del candidato del PRI, los tres ex mandatarios sostuvieron diferentes apreciaciones, aunque reconocieron algún grado de influencia.

Por ejemplo, Echeverría aceptó que, si bien el "dedazo es un mito, pura imaginación" y que considerar al primer mandatario como el "gran elector" es simplificar un proceso más complejo, "ha habido siempre la intervención del fiel de la balanza, como lo dijo el licenciado López Portillo".

Agregó que el mandatario es también el "jefe nato del PRI, y eso influye, no tiene remedio, pero no es una cosa o una voluntad individual que lo quiera dictatorialmente determinar".

En cambio, José López Portillo reconoció que la influencia en la designación del abanderado priísta, "es una de las facultades metaconstitucionales que teníamos los presidentes, y que sólo un presidente podía desaparecer y acabar con el presidencialismo, en el sentido de ejercer ese derecho consensual de ser el fiel de la balanza".

PRESENCIA CONSTRUCTIVA
cmic
Cámara Mexican
Industria de la Co
Delegación Na
Año 3 Número 081
"Servir al Socio: Nuestra Razón de Ser

NOTICIAS DE LA CONSTRUCCION

* crecimiento modesto en la industria de la construcción

Luego de dar conocer el informe del cuarto trimestre de la industria de la construcción durante 1998, el presidente nacional de la CMIC, Ing. Ricardo Platt García, informó que durante 1998 el valor de la producción de las empresas de la industria de la construcción ascendió a 61 mil 937 millones de pesos, lo cual representa un crecimiento del 0.2. por cierto, es decir prácticamente igual al de un año antes. A pesar de que 1998 fue un año difícil debido al entorno internacional adverso y a los tres recortes en el presupuesto público, la industria de la construcción no registró una contracción importante y más bien consiguió un crecimiento modesto.

Especificó que el valor económico de las obras ascendió a 62 mil millones de pesos, concentrados principalmente en el sector de edificación, que significó 33.8 por ciento, seguido del petróleo y la petroquímica, con 20.7. por ciento. Platt García destacó que frente a la dificultad de las constructoras para conseguir obras, las empresas tuvieron que diversificar su campo de actividad para mantenerse en activo y el grado de utilización de la capacidad instalada se ubicó en 74.3 por ciento.

El dirigente empresarial puntualizó que durante 1998 el número de personal ocupado por las empresas del sector formal de la industria de la construcción ascendió a 302 mil, lo que representa la creación de tres mil 339 empleos en relación con el año precedente. Explicó que estos resultados se derivan del buen comportamiento que mostraron las empresas medianas y pequeñas, toda vez que fueron las únicas que aumentaron su planta laboral de 46.6 y 8 por ciento, respectivamente.

El presidente nacional de la Cámara Mexicana de la Industria de la Construcción refirió que la obra privada registró un crecimiento de 12.4. por ciento en 1998 y añadió que las empresas realizaron compras de materiales por un monto de 27 mil 27 millones de pesos, de los cuales la mitad estuvieron a cargo de las grandes constructoras, aun cuando en este segmento las compras disminuyeron 8.7 por ciento. Asimismo, sostuvo que hay gran interés de los industriales del ramo para participar en la apertura del sector eléctrico, mismo que registró un decremento del 35% en cuanto a la construcción de obras durante el año pasado.

En cuanto a las obras de los sectores petróleo y petroquímica presentaron una aumento un su actividad del 15.5%, mientras que la edificación un 3.2%. Informó que la electricidad y comunicaciones fue el tipo de obra que registró la tasa de decremento más alta con un 35%. Este resultado, subrayó, fue producto del rezago que mostraron las plantas hidroeléctricas y termoeléctricas, así como las instalaciones telefónicas y telegráficas. Dentro de este tipo de obra, sólo las vinculadas a trabajos auxiliares fueron las que mostraron una tendencia positiva al crecer 83.9%. Finalmente, Platt García informó que en el rubro de agua, riego y saneamiento el valor de la producción fue de 4 mil 039 millones de pesos, cifra que registró una caída del 24.6%.

* La crisis de los autotransportistas afecta a la construcción

La crisis golpea al sector de la construcción y lo mantiene al borde del colapso, porque en menos de dos meses el 50% de los autotransportistas de materiales han paralizado sus actividades -unas 40 mil unidades- denunció Rodolfo Bastida Marín, dirigente del Sindicato del Autotransporte de la CROC. Indicó que ello es propiciado por la restricción en el presupuesto federal y la descapitalización de grandes, medianas y pequeñas empresas que han abandonado las carreteras, presas y puentes en todo el país.

El líder de la Confederación Revolucionaria de Obreros y Campesinos (CROC) alertó de que tan solo basta observar los trabajos que se venían haciendo en la carretera México-

Querétaro, donde laboraban unos 20,000 trabajadores y ahora sólo quedan unos 2,000 dedicados a cuidar los equipos y la maquinaria. Todo se ha paralizado porque no hay dinero.

"Grandes empresas como GUTSA, advirtió, de diciembre a la fecha han liquidado a más del 50% de sus trabajadores y las empresas constructoras medianas y pequeñas están paralizadas por la descapitalización, ya que no hay empresa que no les adeude a los autotransportistas del país". En menos de dos meses, dijo, alrededor de 40,000 trabajadores del volante se han quedado sin trabajo, ya que todas las carreteras, puentes y demás obras se paralizaron por la restricción en el presupuesto público que impactó en la construcción, a lo que se ha aunado la descapitalización de las empresas grandes como GUTSA, ICA y TRIBASA, entre otras, porque no tienen liquidez y han procedido a reestructurar sus funciones y sus plantillas laborales.

En algunos estados del país, junto a la restricción del gasto público, también ha influido el cambio de gobierno, donde han llegado administraciones que mantienen todo paralizado.

Con este diagnóstico, aseguró Bastida Marín, si no se reactiva la construcción de obras, lo más indicado es que esta rama entre en colapso, porque no hay dinero y la crisis económica la sigue golpeando. Asimismo, en la Ciudad de México se resiente ya la falta de construcción de obras importantes, porque todo también fue paralizado desde las del Metro hasta las de repavimentación y bacheo. El dirigente sindical dijo que el termómetro del crecimiento de un país es la rama de la construcción y a pesar de que se asegura que creceremos a un ritmo del 3%, lo cierto es que esta rama está descapitalizada por el fuerte impacto que tuvo el presupuesto federal para este año.

onvenios Comerciale Descuento de la CMI

La CMIC trabaja día tras día para impulsar el desarrollo de las em de la construcción en Nayarit, a través del comité directivo y de acuerdo al estatutario, ha firmado convenios con diversas empresas comerciales propósito de lograr beneficios especiales para sus agremiados. Al productos del SOCIO PROVEEDOR, el socio activo CMIC obtiene servic a un descuento al presentar en el momento de la compra su tarjeta de s

Para l renova conven por Fi Monte asistio Esther Bravo ademá cheque corresp 1998 a de la c

Judith Teresa Campos de la Papelería Nayarit también hizo entrega de un cheque y renovó el convenio comercial que sostiene con la CMIC.

Directorio de Socios-Proveedores de la Industria de la Construcción D
Estimado Socio, realice su mejor elección e incorpore a estos so proveedores, le ofrecen las mejores condiciones de precio y de servicio.

PINTURAS OSEL
Javier Vega Quiroga, asesor técnico en ventas
Insurgentes esquina con Puebla
Tel: 13-20-58

PAPELERIA NAYAR
Judith Teresa Campo
Colomo 7 Col. Colom
Tel: 13-59-91

FIANZAS MONTERREY AETNA
Maria Esther Ramírez Bravo
Miñón 112 oriente
Tels: 14-55-02 y 46-03-24

TELMEX
Tarifa única y prefere larga distancia sin imp el horario plan lada unión empresarial

Lo invitamos a formalizar un Convenio Comercial con la CMIC, sólo d usted, solicite informes a los teléfonos: 11-53-94 y 98 con la Gerente de est Hildeliza Flores Valdivia.

---

22 CONGRESO MEXICANO DE LA INDUSTRIA DE LA CONSTRUCCION
León, Guanajuato
10-13 de marzo de 1999

* Participemos unidos
* Demostremos juntos que la Industria de la Construcción es una buena inversión para México

Tema Central, que representa la inquietud de la mayoría de los socios:

"La infraestructura integral de México, necesidad inaplazable".

Con la participación de los gobernadores de los estados de Guanajuato y Tabasco, Vicente Fox y Roberto Madrazo, respectivamente; de funcionarios de las Secretarías de Hacienda y Crédito Público, Comunicaciones y Transportes e INEGI.

Este Congreso propiciará, por vez primera, el diálogo abierto con nuestros clientes mayoritarios para conocer sus principales inquietudes, información vital para tomar decisiones y generar trabajo en nuestra empresa. Analizaremos cuales fueron los factores de impacto sobre la competitividad de nuestra industria. Asiste a la expoconstrucción 99. Convive con tus amigos constructores en un atractivo programa de actividades culturales y de entretenimiento. Unas vacaciones que incluyen cenas, palenque, premios, rifas y shows con los hermanos Carlos y Aída Cuevas, Lucero y mucho más ...

No lo pienses, reserva ya tu agenda del 10 al 13 de marzo de 1999
Cuotas de Inscripción: $ 1,800 Socio Activo
$ 1,200 acompañante
Descuento del 10% para participantes de comisiones mixtas
Descuento del 10% en tarifas aéreas por Aeroméxico (clave YDC-10HV-01499)
Para solicitar tu inscripción, ven al módulo de Atención al Socio.

Permítanos asistirlo con su registro en la comodidad de su oficina, comuníquese con Xóchitl García al teléfono 11-53-94 y 98. Es hora de revivir los sueños del Constructor y cambiar la realidad, pensar que esto es posible, se convierte en nuestra fuerza unificadora.

¡¡¡ AFILIATE !!!

DIRECTORIO

Coordinación de Difusión
Lic. María de Jesús Castro Gil
Diseño
Ing. Salvador Alvarado Rivera

PRESENCIA CONSTRUCTIVA
medio informativo semanal de la
CMIC DELEGACION NAYARIT

Copyright MERIDIANO
Todos los derechos reservados, 1999
En caso de utilizar la presente información cite la fuente, adicionado el nombre del coordinador de difusión.

Afiliate !!!
AFILIACIÓN 1999: 5% DE DESCUENTO EN FEBR

Sociales

ALFARO
Digital Performance
Impresión a gran formato
Credencialización en plastico
Revelado e impresión de fotos
Plastificado frio o caliente
Espectaculares y carteles
Ampliaciones fotográficas digitales
Zacatecas 19 Nte.
Tel / Fax 12-01-39
Tepic, Nayarit

...años de Liliana ...ina Cárdenas Rivas

...y muy feliz acudió al templo de San ... señorita Liliana Corina Cárdenas Rivas, ...o 20 de febrero cumplió sus anhelados ...

... fue acompañada por sus padres, el ...as Hernández y su esposa Liliana ...enas quienes hicieron patente la invitación a distinguidas familias de esta capital para celebrar el especial cumpleaños de su hija. Por su parte el C.P. Francisco Alberto Rivera Domínguez y su esposa Laura Elena Rivas de Rivera fueron padrinos de Liliana. Al término de la ceremonia religiosa Liliana fue felicitada por todos los asistentes, quienes posteriormente se trasladaron al salón Real del Hotel Real de Don Juan, donde se ofreció estupenda fiesta en la que gozaron desde la quinceañera hasta el último de los invitados, porque el buen ambiente se dejó sentir desde el principio. **¡Felicidades Liliana!**

Liliana Corina Cárdenas Rivas en sus XV años. (Fotos de AMABLE VIOLETA).

...rdenas Hernández y su esposa Liliana Cárdenas, papás de la quinceañera.

C.P. Francisco Alberto Rivera Domínguez y su esposa Laura Elena Rivas de Rivera, padrinos de Liliana.

...Manuel Rivas Allende y su esposa Esperanza ..., abuelos maternos de la festejada.

Gilberto Cárdenas Cárdenas y su esposa Leticia Hernández de Cárdenas, abuelos paternos.

...ca, ...imitas y hermanas de la festejada.

Los hermanos Cristian, Corina, Ana Karen y Luis Gilberto Cárdenas Rivas.

Talina Rivera de Fonseca y Flavio Fonseca Robles.

José Manuel Rivas Ibáñez, chambelán de Liliana.

Tíos y primos de la quinceañera.

Laura Elena Rivas de Rivera, Yolanda Varela de Rivas, Gabriela Rivas de Lomelí, Ana Rosa Ibáñez de Rivas, Julieta Rivas de Mondragón y Martha Marmolejo de Rivas.

Adriana Rodríguez desde hoy será esposa de Jorge García Bravo. (Fotos de SONIA GUARDADO).

Hoy se casan Adriana Rodr[íguez] Samaniego y Jorge García [Bravo]

Por Sonia Guardado
MERIDIANO.

Tepic.- Jorge García Bravo y Adriana Rodríguez Samaniego se casan este sábado 27 de febrero bajo las leyes de Dios y de la sociedad.

Por tal motivo la hermana de Adriana, señora Ana Isabel de Aguirre y amigas de la joven decidieron despedirla de la soltería organizando una amena despedida de soltera que se realizó en su honor, el viernes 19 de febrero.

Varios utensilios de cocina entregaron una a una de las invitadas quienes aprovechaban su turno para felicitar a la futura señora de García.

¡Mil felicidades y todo el amor en su matrimonio!

De pie, Martha, Mena Samaniego, Bere, Karla, Ani, Sentadas Esperanza Hermosillo, Adriana, Rosa Ma

Sandra, Griselda, Erika, Elvira de Rodríguez, Marlen d das Ana Isabel de Aguirre, Adriana, Mary y Rosario.

Adriana con su hermana Ana Isabel Rodríguez de Aguirre.

Yenise, Iliana, Maby, Isela Samaniego. Sentadas Licenciada Naty de López, Adriana, Esperanza de Ramírez, Judith Samaniego.

Licenciadas Evelia Samaniego, Adriana y Dely de Cervantes.

Horóscopos

ARIES: Definitivamente, la paciencia no es su fuerte. Debe tratar de dominar su entusiasmo y su dramático enfoque de la vida. Lo que definitivamente no le sirve de nada es beber todos los días. Aunque difícil, afortunadamente es posible controlarse.

TAURO: Usted es la persona perfecta para brindar "su hombro" a todo aquel que le busca para contarle sus problemas e intimidades. Es bueno tener la confianza de los demás, pero tampoco es usted "paño de lágrimas" profesional. ¿Y sus propios problemas?

GEMINIS: Hoy verá la vida como si fuera una aventura. Le sucederán sorpresas, para lo cual sólo tiene que fijarse en las cosas simples que le rodean. Busque amistades de mayor cultura que la suya y aprenda de ellas. Color: blanco.

CANCER: Su maravillosa intuición hoy le alejará de la nefasta influencia de una persona que sólo le iba a traer disgustos y desprestigio. Cuide mucho de no crear vínculos amistosos con gente indeseable. Su palabra clave: refinación.

LEO: La competencia es sana en el plano laboral, si eso le impulsa a ser mejor. Pero si le significa acumular rencores y enemistades por malas interpretaciones con sus compañeros, no obtendrá beneficios, sino angustias y molestias. Su tiempo es oro.

VIRGO: Debería ser más comunicativo y expresar su sentir a las personas que ama. Ellas esperan de usted, más de lo que imagina. No sea tan empecinado en ese punto de vista que causa
controversia en su trabajo. No lo amerita el asunto.

LIBRA: Cuidado con esa sensación extraña de encontrar mejor solución a sus problemas. Si continúa con ese tren de vida, su salud saldrá resentida. Mejor un buen amor que dos o tres a medias.

PISCIS: No guarde rencores que finalmente lo autodestruyen y que, para col mo, las personas involucradas ya ni recuerdan que le ofendieron. ¿Vale la pena que usted siga alimentando odios? Si juega al azar, el seis puede traerle suerte.

¡¡UNA COMEDIA DONDE LA UNICA VERDAD ES QUE ES DIVERT
TEATRO DEL PUEBLO ESTE SÁBADO 6 DE MARZO DE 1999 EN DOS FUNCIONES
Numerado $100.00, General $60.00 Boletos en taquilla. Informes al 16-16-5

SAT
Servicio de Administración Tributaria

A TODOS LOS CONTRIBUYENTES:

•¿ES USTED UN CONTRIBUYENTE OBLIGADO A PRESENTAR DECLARACIONES INFORMATIVAS A TRAVES DE MEDIOS MAGNETICOS O DESEA PRESENTAR LA DECLARACION POR ESTE MEDIO?

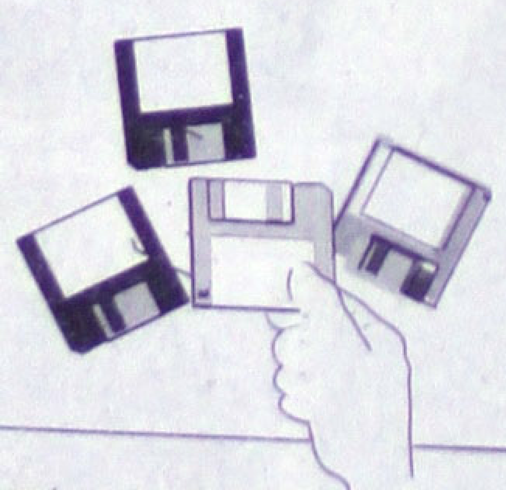

Ya se cuenta con el programa para presentar las Declaraciones Informativas en medios magnéticos (DIMM), para las siguientes declaraciones:
*Formulario No. 26.- Declaración anual del crédito al salario pagado en efectivo.
*Formulario No. 27.- Declaración anual de retenciones a contribuyentes que obtengan ingresos asimilados a salarios y otras retenciones excepto pagos al extranjero y crédito al salario.
*Formulario No. 28.- Constancia de pagos efectuados a residentes en el extranjero, provenientes de fuentes de riqueza ubicada en territorio nacional.
*Formulario No. 29.- Declaración anual de pagos efectuados a residentes en el extranjero.
*Formulario No. 42.- Declaración de operaciones con clientes y proveedores de bienes y Servicios.

Para la entrega de este programa, es necesario que acudan al módulo de asesoría fiscal, planta baja, de la Administración Local Jurídica de Ingresos, o a la Administración Local de Recaudación, primer piso, ubicadas en Esteban Baca Calderón No. 11, Fracc. Jardines de la Cruz, de esta ciudad, con cinco discos en limpio, de 3.5" de doble cara y alta densidad para cambiarlos por cinco discos con el programa DIMM.ó bien llamar a los teléfonos 13-28-84, 14-82-00 y 14-84-16

Gracias por cumplir en tiempo.

Pase un Domingo Difere
En un lugar Diferente.

Abierto Domingo de 1:00 pm a 5:00

FIESTA
11-50-00, 11-

[...]ta Musical en Tepic

[...]ado para la presenta-
[...]r banda de todos los
[...]Lizárraga y que mejor
[...] por la celebración de
[...] evento musical que
[...]ejor que los que se
[...]El gran cariño que le
[...]pular banda sinaloense
[...] que seguramente va a
[...]l lugar que asignaron
[...] hace pequeño dada la
Re[...]do tiene actualmente,
[...]enen con esa calidad y
[...]ndibles, dando un gran
[...]ra y la prueba es de que
[...] su máximo esfuerzo
[...]presentes.
[...]s -expresó don Germán
[...]uvímos con él hace días
[...]nde logramos localizar-
[...]mpetas, 3 trombones, 2
[...]arola y tambora, somos
[...]el escenario; y siempre
[...] que está espiritualmen-
[...], más uno que nos sigue
[...]s 17. Hemos estado tra-
[...]án en ésta plática tan
[...]e este movimiento que
[...]adelante, para ingresar a
[...]o tenga capacidad musi-
[...]ner vicios, no es posible
[...], que estén al frente del
[...], diciendo majaderías, la
[...]portante, todo lo hacemos
[...]o máximo, es quién paga,
[...]subir, quién tehace caer..
[...]ede engañar --tú puedes
[...]mejor, pero sí no les das
[...]es muy común que se infle
[...]le engañar al público; hay
[...]hay que hacer las cosas
[...]le que la gente diga: "Está
[...]nido la fortuna de granbar
[...]ha-cha-cha, rockandroll,
[...]s, incluso hicimos un dis-
[...]omo "Alejandra", "Tu voz
[...]música clásica... Las cosas
[...]y más opciones, son otros
[...]y generoso con nosotros,
[...]e la gente.
[...]bló sobre el futuro delsa
[...]dos que agradezco mucho
[...] Banda, a veces es difícil
[...]s cosas que merece y lo que
[...]que luchar, trabajar y estu-
[...]orque el que trabaja y lucha
[...] su recompensa; mi consejo

es que hay que luchar, seguir siempre adelante, con la idea de que se va a triunfar y sobre todo, ser positivos". Nos vemos hoy en la feria para disfrutar de todo lo que está programado para este día y por la noche llegarle al baile más importante conun cartel de lujo con música de banda y norteño, se presentan: EL Recodo, Lizárraga Musical, Halcones; del estilo norteño tendremos a Invasores de Nuevo León y Rivales de Sinaloa.

Vamos a la feria!

Feria Nacional Tepic 99

Esta noche:
Evento especial: Banda El Recodo.
En el Teatro al Aire Libre, LOS HIJOS DE SANCHEZ. Y en el Palenque ESTO ES MEXICO, al filo de la media noche después de las peleas de gallos.
No se pierda los espectáculos públicos, a los que tiene derecho con el boleto de entrada al núcleo de la feria:

Delfines de Miami
Voladores de Papantla
Espectáculos Gua-guas
Osos Horton's
Circo Canadiense Robert's
Espectáculo «La Invasión»
(emula un viaje por el tiempo y el espacio)
Juegos Mecánicos

[...]A CIENTIFICA

[...]rrealizada es auténtica

[...]RMO[...]F. BATARSE

[...]a humanista surgió en parte con
[...]contra del modelo psicoanalític
[...]e el [...]r humano es más que e
[...]o de[...]a batalla entre su esencia
[...]az so[...]al represivo. Así, la psico-
[...]se[...]hó a cuestas la tarea de
[...]rsonas autorrealizadas, en con-
[...]delo o enfermedades que habían
[...]psicologías anteriores.
[...]a autorrealizada tiene la cualidad
[...]otras palabras, no malgasta el
[...]ando lo que no es. Su vida es lo que
[...]manera en que se conduce es
[...]pasión por la vida. Esta persona
[...]idad[...]orme para relaciones inten-
[...]te ame[...]azada cuando otras gentes
[...]de v[...]a de aspectos fundamenta-
[...]ente d[...]erente al suyo. A la persona
[...]no le interesa en realidad lo que
[...]de-el[...]
[...]na es capaz de relaciones bellas,
[...]profundas. No tiene miedo de com-
[...]relaciones de alto nivel. Y permite
[...]ste a sí mismo en su presencia. La
[...]gente cuando encara alguna deci-
[...]expresar sus sentimientos o tomar
[...]encuentra más fácil separarse de la
[...]umentándose que no es el tiempo ni
[...]e es mejor esperar. La persona
[...]a hace una elección para crecer inte-
[...]toma el sendero del temor. Está
[...]mar riesgos. La persona realizada no
[...]stas místicas ni verdades esotéricas.
[...]ación no es en realidad la imagen de
[...]ológica. Todos y cada uno de noso-
[...]mos [...]over hacia una vida repleta de
[...]estamos en un medio ambiente que
[...]a evolución hacia la autorrealización,
[...]emprender el camino. Pero si las
[...]ambientales que apoyan nuestro cre-
[...]están inmediatamente disponibles,
[...]apacidad para crearlas, para darlas a
[...]aso, tenemos una relación muy espe-
[...]alidad. Siempre tenemos el potencial
[...]cer y construir condiciones ambienta-
[...]ven nuestro bienestar.

SI TÚ LLEVAS LOS PANTALONES
AHÓRRATE EL 30%

30%
de Descuento

En Jeans Levi's® Red-Tab
modelos 505, 550, 560, 569, 570.

30%

* Excepto modelo 501® y Silver Tab®.
Departamento Juveniles. Válido del 27 de febrero al 28 de marzo.

Cliente Consentido

Recuerde que con el programa Cliente Consentido acumula puntos

Fábricas de Francia
TU MODA DE SER

Ventas por Teléfono en el D.F. 531•54•65 Int. de la Rep. 01•800•90•615•00 www.liverpool.com.mx

EL MONEDERO ESTA DE MODA.

Te regalamos el 15%* de todo lo que compres en los departamentos de MUEBLES y artículos para el HOGAR**

ULTIMOS 2 DIAS

Departamentos participantes: Muebles, Camas y Colchones, Muebles de Jardín, Electrónica, Línea Blanca, Cocinas Integrales, Espejos y Consolas, Lámparas, Cuadros y Pinturas, Eléctricos, Cristal y Vidrio, Artículos de Viaje, Discos, Fotocine, Artículos de Computación, Papelería, Regalos, Platería, Vajillas, Cocina, Artículos de Limpieza, Nuestra Casa, Flores y Velas, Sábanas y Colchas, Artículos para Baño, Closets, Tapicería y Alfombras, Mantelería, Costureros, Manualidades y Máquinas de Coser, Tejer y Planchar.

*Bonificado en tu monedero electrónico. **Excepto Christofle.
Compras mínimas de $ 100.00. No aplica con otras promociones. Válido del 15 al 28 de febrero.

Fábricas de Francia

TU MODA DE SER

DEPORTES

TEPIC, NAY. SABADO 27 DE FEBRERO DE 1999. Meridiano

ORT
RLD

ina a Hingis

PARIS. La francesa Amelie Mauresmo vengó el viernes su derrota en la final del Abierto Australiano al ganarle a la suiza Martina Hingis por 2-6, 6-1, 6-3 en los cuar- o de Tenis Gaz de beza de serie núme- número seis. ocurrido en Austra- Hingis pudo más que sa Mauresmo, esta la francesa. a las sen...inales la Roost (3), quien des- ikhovtseva (8) por 7-

UBOL

odría ir al
e Montevideo

dólares por partido, es un diario local. lifundida por el diario do ser confirmada en el Nacional. odístico sostuvo que la ', nuevo patrocinador con un aporte de alre- ares, "es quien financía

CLISMO

ana la cuarta
Valencia

CALPE, España. El italiano Michele Bartoli ganó el viernes la cuarta y penúltima etapa de la Vuelta Ciclística a la Comunidad Valenciana, en la que el colombiano Santiago Botero cua en la general, a tres líde el kazajistano Alexander

quipo Mapei, salió airoso onometró cuatro horas, undos para un recorrido entra Tavernes y Calpe. ctual campeón mundial, metida al alemán Erik Marcus Zberg, quienes n y Raboban respectiva-

NBA

ks 93, Rockets 87

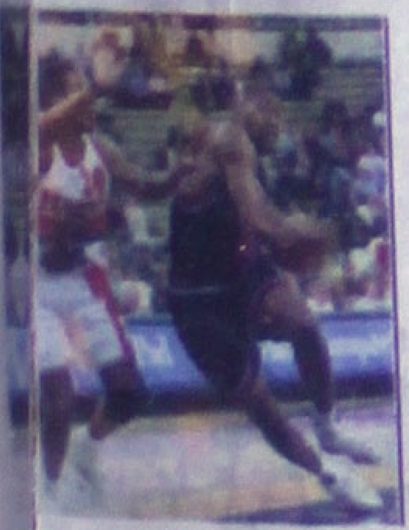

de anta sobre los Rockets de or 97. Los Hawks le propina- su primera derrota en casa os esta temporada.

Grizlies 86 • 76ers 98, Bulls Timberwolves 113, OT 105, izards 105

SERÁ EL 7 DE MARZO A LAS 18:00 HORAS

¡Clásico de clásicos!

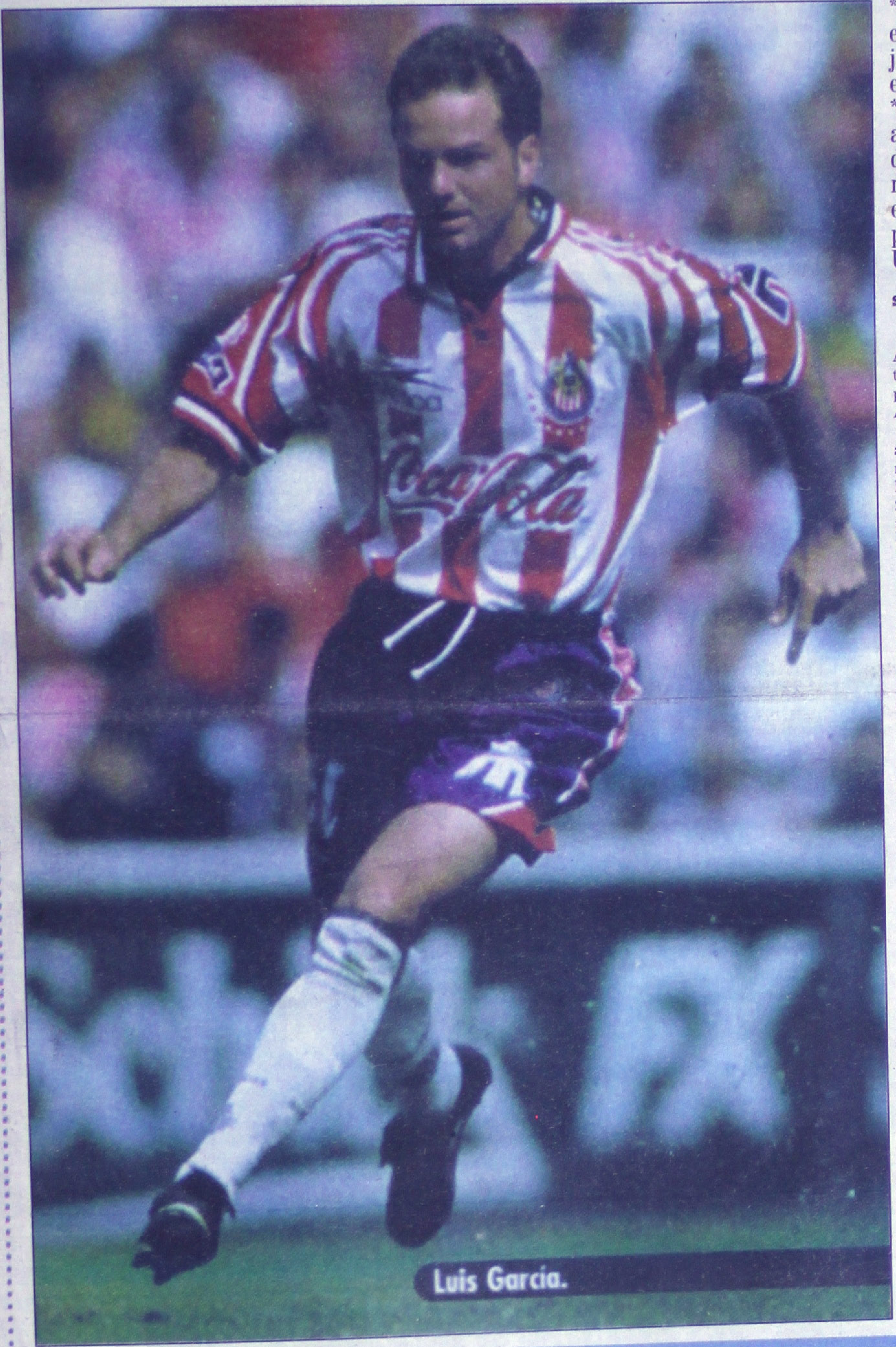

Luis García.

***Se informó que se respetará el programa inicial y se jugará como estaba planeado el domingo 7 de marzo**
***Jiménez Spriú dio la anuencia para que América disputará el encuentro el mismo día que ellos se enfrentan al León, sólo que el partido en Ciudad Universitaria será a las 12:00**

SUN

México.- El clásico mexicano entre América y Guadalajara se jugará como estaba programado, el domingo 7 de marzo, pero será a las 18:00 horas en el estadio Azteca.

Después de que la directiva crema anunciará que la fecha del clásico sufriría modificaciones y que este partido se adelantaría para el viernes 5 de marzo a las 20:30 horas, se informó que se respetará el programa inicial y se jugará como estaba planeado el domingo 7 de marzo.

La dirigencia de los Pumas de la Universidad Nacional Autónoma de México (UNAM), por medio de su vicepresidente Javier Jiménez Spriú dio la anuencia para que América disputará el encuentro el mismo día que ellos se enfrentan al León, sólo que el partido en Ciudad Universitaria será a las 12:00 del día y el de las "Aguilas" siete horas después, a las 18:00 horas en el estadio Aztecáa.

La directiva de Pumas tuvo que dar su anuencia porque el reglam ento indica que no se pueden llevar a cabo dos partidos en una plaza, el mismo día, a excepción de que el equipo que lleve la mano haga concesiones como la manifestada por los universitarios.

TECOS 1-2 ATLAS

ZAPOPAN, Jal., fqebrero 26 (UNIVERSAL).- El Atlas le endilgó a los Tecos de la Universidad Autónoma de Guadalajara (UAG) su quinto tropiezo del Torneo de Verano 99 al imponerse 2-1 como visitante, en la apertura de la fecha 7 que puede marcar la caída del técnico Jorge Martínez.

Los Rojinegros igualaron momentáneamente en el superliderato -- y enc el Grupo IV-- al Toluca, con 16 puntos.

Atlas arrancó fiel a su táctica de apretar al adversario, aunque el serbio Dzenko Muf adelantó a los Tecos al minuto 11, tras una triangulación iniciada desde la media cancha por el uruguayo Da Silva y continuada por el peruano Roberto Palacios, quien mandó su centro al corazón del área para la solitaria llegada de Muf.

MIGUEL ARROYO

De ciclista a comentarista

***"Bueno, son cambios que uno enfrenta, lo importante es que yo sigo en el ciclismo", aceptó Arroyo**
***"No, yo jamás he pensado regresar", afirmó, pero aceptó que el ciclismo es su pasión**

Por Enrique Vega Vazquez/Enviado
SUN

Zacatecas.- Hace un año, la Ruta México lucía diseñada para el tlaxcalteca Miguel Arroyo y en cada etapa todos los ojos le seguían ubicándolo como el gran favorito y quien debería conquistar el triunfo.

Hoy, el tlaxcalteca pasea al lado de la carretera, enfundado en una enorme chamarra azul marino con el logotipo de colores en el lado izquierdo. Una enorme chamarra que parece diseñada para algunos de sus compañeros de crónica, ahora que se ha convertido en comentarista.

Su idea era llegar a la Ruta México de 1999 convertido en el flamante entrenador de la selección de Tlaxcala, pero el cambio de gobierno y la llegada al poder de la coalición de oposición le costó caro a Arroyo.

En 1998 Arroyo aspiraba a la presidencia municipal de su natal Huamantla y después, en plena campaña por la gubernatura, se sentía con firmes posibilidades de conseguir la titularidad en el Instituto Estatal del Deporte.

"Bueno, son cambios que uno enfrenta", reconoce Arroyo. "Lo importante es que yo sigo en el ciclismo, que puedo transmitir mis conocimientos a través de las narraciones", dijo. Hace un año, qué tiempos ¿verdad Miguel?. "Bueno, no me quejo -comenta-. Conseguí todo lo que me propuse como ciclista, logré todas mis metas y no pensaría en regresar. Pero la realidad es otra, pues la gente de Tlaxcala lo vio entrenar, prepararse en las semanas previas, pensando que bastaría para esta nuevamente en la Ruta", recordó. "No, yo jamás he pensado regresar", aseguró, pero aceptó que el ciclismo es su pasión, y que cada vez que tiene tiempo procura subirse a su máquina para recordar los caminos recorridos.

Y Arroyo prefiere perder la vista en el pelotón, recordando la Ruta a 98, la que el comité organizador creó específicamente para que él pudiera conseguir la victoria y no los defraudó, pues amarró su victoria en la etapa Cuautla-Tlaxcala-La Malinche, a donde llegó solo, sin presión y ya nadie pudo quitarle ese suéter de líder que todavía guarda en su sala de trofeos.

ENTRE TOREROS Y EMPRESARIOS

Existe acuerdo satisfactorio

Por Guillermo Salas
UNIVERSAL

Se reunieron los comités ejecutivos de las agrupaciones de Matadores y subalternos, con la comisión designada por la Asociación mexicana de Empresas Taurinas, habiendo llegado a un acuerdo totalmente satisfactorio en relación a los fondos de reserva y lo relativo al servicio médico.

No era firmar la pipa de la paz, tampoco se avecinaba ninguna tormenta, simple y llanamente se trataba de sentarse a charlar, ponernos puntos y, como se consiguió, llegar a un acuerdo satisfactorio en beneficio de cada uno de las agrupaciones.

Con respecto al servicio médico de matadores, rejoneadores, novilleros y subalternos, quedó establecido en el claramente en el acuerdo y que se plasmará en un documento que se firmará a la mayor brevedad posible, que en la primera intervención quirúrgica, se hará por cuenta del empresario y el cuidado médico posterior será a cargo de las agrupaciones de los toreros atendidos siempre por los cuerpos médicos autorizados para cada plaza.

Las empresas no asociadas a la AMET, tendrá que garantizar en efectivo, a las agrupaciones de los toreros, un costo estimado de una primera intervención quirúrgica de 25 mil pesos.

Con respecto a los Fondos de Reserva, el acuerdo llegó haciendo un incremento en la proporción que establece el Indice Nacional de Precios al Consumidor, aplicable para la Monumental Plaza México, y cosos de provincia associados en la AMET.

Plaza tipo "A" -con aforo de mas de ocho mil espectadores-pagarán en corrida tres mil pesos; en novillada un mil ochocientos pesos y en festivales un mil trescientos pesos.

En plaza tipo "B" - con aforo de cinco a ocho mil- en corrida, dos mil setecientos pesos; novillada, un mil quinientos pesos y festival un mil trescientos.

En plaza tipo "C" -hasta cinco mil espectadores- en corrida dos mil quinientos pesos; novillada, un mil trescientos pesos y en festival, un mil trescientos pesos. Las empresas no asociadas a la AMET pagaran al doble el Fondo de Reserva.

¿TRES CORRIDAS?

El promotor de la Monumental Plaza México, José Martínez Vértiz, tiene intenciones -sin hacerse concretado plenamente- en concluir la campaña formal 1998-99 el 21 de marzo. Sería con la corrida de la Oreja de Oro, para lo cual casi se ha llegado a un acuerdo con la Asociación Nacional de Matadores de Toros y Novillos.

Tal vez sea un domingo antes. Reiteramos no se ha decidido todo, se está planeando. Lo firme, eso sí, es que en cuanto llegue a su fin el serial taurino, el promotor tomará una vacaciones y tras ellas, empezará a planear la temporada novilleril, misma que puede empezar por ahí de mediados de mayo, una vez concluida la feria de San Marcos en Aguascalientes.

O a la mejor, se inicia mucho antes. Insistimos, después de las vacaciones de Martínez Vértiz, que suponemos, no podrán ser mayores a

ORE...

Estuvieron, desvel... tlaxcalteca Manolo Arruz... dominios de la dehesa de L... González. En principio es... agrupación para el festejo... en camino de la organizaci...

Respecto a los torer... cuenta con elementos todo... Mejía, Fernando Ochoa, ... Alfredo Lomelí, Humberto... Luguillano, ¿qué sucederá... y el español Manolo Sánch...

ABARROTES

PAÑAL Baby sec pampers strech ex-gde c/14 de $31.90 a solo... $23.90
LECHE ultrapasteurizada Nutrileche de litro de $4.99 a solo..... $4.60
CHILE jal. rajas verdes La Costeña de 380 g. de $4.65 a $3.50

MANTECA VEGETAL INCA DE KILO DE $12.50 A $11.25
PAPEL HIGIENICO DELSEY C/4 PZAS DE $5.50 A SOLO $4.95
PASTA P/SOPA LA ROMANA DE 200 GRS DE $1.40 A SOLO $1.75

SUAVISANTE en polvo Bold 3 de kilo de $15.80 a solo........ $12.90
DETERGENTE lavatrastes Salvo de 500 grs. de $6.95 a solo.... $5.60
JABON ZEST FAM. de 200 grs. de $5.70 a solo...... $5.40
30% DE DESCUENTO EN BOTANAS Y CACAHUATES BARCEL EXCEPTO TAMAÑOS POPULARES
HARINA DE MAIZ MINSA DE KILO DE $3.55 A $3.20
DETERGENTE ARIEL DE KILO DE $15.95 $12.90
CEREAL Gold hojuelas c/ miel Nestle de540 g de $29.95 a solo... $17.95
JUGOS y nectares t/sab. Jumex lata de 370g de $4.20 a solo... $3.40
30% DE DESCUENTO EN PLATOS, VASOS YCUBIERTOS DE PLAST. JAGUAR EXCEPTO TERMICOS

TOALLA fem. Always regular c/10 pzas. de $12.85 a solo.. $11.25
PAÑAL BABY SEC Pampers strech chico c/20 $31.90 $23.90
BLANQUEADOR LIQ. Ley-Way de litro de $3.50 a solo.. $2.60
SALSA cat sup Del Monte de 397 grs. de $6.40 a solo....... $4.95
REPELENTE liq. Autan Bayer de 100 ml. de $23.95 a solo $18.60
GALLETAS saladitas Gamesa de 990 g. de $17.90 a solo.. $15.70
PAÑAL Baby sec pampers strech med. c/18 de $31.90 a solo... $23.90
PAÑAL Baby sec pampers strech gde. c/16 de $31.90 a solo.. $23.90

CORN FLAKES KELLOGG'S DE 500 GRS DE $18.90 A $12.85
LECHE EVAPORADA SEMI-DESC. CLAVEL DE $5.95 A $5.40
NESCAFE CLASICO NESTLE DE 200 GRS. DE $31.40 A SOLO $27.95

AGUA mineral Etiqueta Azul c/6 pzas. de $18.90 a solo........ $13.90
ATUN en agua y aceite Dorado Dolores de 174 grs. de $6.99 a $6.25
ACEITE VEGETAL DOVSA DE 900 ML. DE $9.95 A SOLO $8.75
LECHE polvo Nido Kinder Nestle de 900 g. de $47.40 a solo.. $42.15
MEDIA crema Nestle de 225 grs. de $7.45 a solo..... $6.45
CACKTAIL DE FRUTAS Safeway de 8.5 oz de $6.45 a solo.... $4.95
SOPAS inst. Maruchan t/sab de 64 grs. de $4.15 a solo.... $3.45
CAFE DOLCA NESTLE de 200 grs de $36.80 a solo...... $31.95
FRIJOL mayacoba nvo. cosecha 99 emp. Ley kilo de $7.50 a $6.45
SARDINA en salsa de tom Guaymex de 425g de $6.15 a solo.... $5.45
ENSALADA de legumbres Herdez de 450 grs de $6.90 a solo..... $4.95
30% DE DESCUENTO EN CHAMPURRADAS CHOCOCHISPAS Y TARTINAS TIA ROSA
SERVILLETA blaca Lys c/250 pzas de $7.95 a solo...... $6.45
MAYONESA No.16 HELLMAN'S DE 410 GRS DE $14.45 A SOLO $11.45
PURE de tom. cond. Del Fuerte brick de 210 de $2.25 a solo..... $1.75
LECHE evap. semi-descr. Clavel de 410 ml. de $5.95 a solo..... $5.40

HARINA de trigo El Diluvio de kilo de $2.95 a solo.... $2.35
SALSA picante normal y c/ limon pet La Guacamaya de 205ml $3.10 $2.50
SUAVITEL TODOS AROMAS DE LITRO DE $14.95 A SOLO $14.95
30% DE DESCUENTO COCHINITA, MENUDO, POZOLE Y FRIJOLES EN LATA CHATA
LIMPIADOR LIQ. T/AROMAS FABULOSO DE L DE $12.75 A $11.35
30% DE DESCUENTO EN TODA LA LINEA DE PASTELITOS WONDER Y PASTISETAS WONDER

VARIEDADES

ACEITE Lubrax de 750 ml motor a gas. y trasm. aut $7.90 $5.50
LONA de Nylon multiusos de 3.45x4.72 cm. col. surt. de $127.00 a $89.90
BALON de fut bol soocer CS-33 mca. Voit. mod. 1034 $84.90 $56.90
ESPEJO Laresgoiti medio punto 50x35 cm. de $59.90 a solo.. $49.50
DESARMADOR wilson Blister 6pz. mod.J6DW de $44.90 a $34.90
CUADERNO prof. Looney Tunes 100 hojas raya de $14.50 a... $10.90
FOCO domestico Osram de 25,40,60,75 y 100 watts de $3.40 a $2.45
50% DE DESCUENTO EN TODA LA PILA ALCALINA MCA VARTA

ENSERES MENORES

LICUADORA 5 VEL. Phillips mod. HR-2875 de $359.00 a $269.00
MICROONDAS Daewood 9´mod. 3880/811Q de $1,350.00 a.... $1,190.00
DISCMAN GPX PERS. mod. C3900 de $549.00 a solo.... $420.00
DESCANSA banco plast. Kartell color blanco de $64.90 a solo... $49.00
CHAROLA ORIENTAL Set 3 pz. mod.3880/8113L de $45.00 a $36.90
SILLA de plast. Winston color blanco de $59.90 a solo....... $45.00
HIELERA COLEMAN 40 Qts. azul y rojo de $159.00 a solo $205.00
PLANCHA SECA C/TEFLON PHILLIPS MOD. HI-2875 DE $249.00 A $179.00

REGALOS

30% DE DESCUENTO EN SECADORAS DEPILADORES Y RIZADORES DEL DEPTO DE REGALOS
30% DE DESCUENTO EN MUÑECOS DE PELUCHE Y MUÑECAS DEL DEPTO DE REGALOS

LIBROS

BIBLIOTECA visual Altea c/21 tomos diferentes de $149.00 a... $59.90
30% DE DESCUENTO EN TODOS LOS LIBROS DE LA EDITORIAL GRIJALBO

ACCESORIOS DE BEBES

ENTRENADOR WC zebra y jirafa Mytec mod MY507-508 $199.00 $155.00
SHAMPOO FRESH Menen 500 ml. de $13.90 a solo. $12.50
BIBERON Curity Arco iris 8oz mod. K3620 de $13.50 a solo......... $11.50
TOALLAS hum. Huggies c/aroma 80 pzas. de $32.50 a solo.. $28.90
CARREOLA Baby Angel azul y rosa mod. 914/161A30 $799 $670.00

FRUTAS Y VERDURAS

CIRUELA roja españa kilo de $22.50 a solo......... $14.50
LECHUGA ROMANA pza. de $4.90 a solo....... $2.95
LIMON COLIMA kilo de $11.90 a solo............ $6.89
CEBOLLITA cambray mzo gde. de $5.90 a solo...... $2.75
PAPA BLANCA KILO DE $8.90 A SOLO $5.69

VINOS

TEQUILA REPOSADO 100 AÑOS DE 750 ML. DE $57.90 A SOLO $49.90
LICORERA DON PEDRO DE 835 ML. DE $86.90 A SOLO $75.90

COCINA

LOMO de cerdo a la italiana kilo de $62.50 a solo...... $60.90
CASUELA CASERA kilo de $36.50 a solo...... $34.90
ENSALADA DE VERD. kilo de $18.50 a solo........ $16.90
PAY DE QUESO kilo de $42.50 a solo............ $40.90

CARNES

LABIO DE RES kilo de $20.50 a solo........ $16.90
MENUDO c/pata de res kilo de $12.90 a solo......... $10.50
POLLO EMPANIZADO kilo de $18.90 a solo......... $13.90
PIERNIL amer c/salmuera kilo de $13.90 a solo........... $11.90

DISCOS

PELICULA inf. Buena Vista "Mulan" de $129.00 a solo.. $106.90
CTE universal Music c/Molotov "Molovix" $59.90 $46.90

TELAS

30% DE DESCUENTO EN TODAS LAS TELAS DE VESTIR DEL DEPTO DE TELAS

OFERTAS VALIDAS SOLO HOY SABADO

DE LA FERIA NACIONAL TEPIC '99

¡DEPORTE SE HIZO PRESENTE!

...ipación de ciclismo, ...a, aerobics, ...a lama, entre otros

...eves, 25 del mes en curso, se llevó ... la Feria Nacional Tepic 1999, ...l desfile se instituciones deporti... ...n gran ambiente de fiesta por la ... nayaritas.

... ambiente deportivo, en lo que fue ... se pudo observar a las diversas ...enta en la entidad, observando ...ación de Aerobics del Estado de ...s pequeñas gigantes de gimnasia ... Gimnasia Olímpica Tepic (AGOT), ...Valdez Castañeda tuvo su partici... desde las pequeñas hasta las entrenadoras son realmente bellas.

De igual manera, se tuvo la participación de los pequeños artemarcialistas de Kung Lama, así como también a los grandes campeones nacionales de Lima Lama, delegación que encabezaron Juan Polanco Paredes, presidente de la asociación en la entidad y por María de los Angeles Aválos Flores, quien pertenece a la selección nacional. Por otra parte, se constató la participación del Pentatlón, que con su banda de guerra y sus técnicas de combate en defensa personal dejaron satisfecha a la ciudadanía que se aglutinó por las principales avenidas, pues inicio en México esquina con Victoria hasta llegar a Insurgentes para llegar a la avenida Rey Nayar e ingresar a las instalaciones de la Feria Nacional Tepic '99.

Pero, además se tuvo la presencia de los twekwondoines, los ciclistas, que hace algunos días tuvieron actividad en las categorías para adultos mayores, siendo un buen representante en el evento. También, se pudo observar la participación de la delegación del futuro Frontenis de Nayarit, pues al mando de la delegación de frontenistas estuvo Juan Manuel García Becerra, quien siempre cuenta con bastante dinamismo para la participación de estos jóvenes en eventos nacionales.

Asimismo, estuvieron presentes los discapacitados, tal es el caso de los Invidente y Débiles Visuales, así como los deportistas sordomudos, y el equipo del IMSS.

Por último, se tuvo a los motociclistas, quienes fueron un verdadero espectáculo para quienes asistieron a presenciar el desfile, además de la participación del equipo de SuperCross que tendrá actividad la próxima semana en la segunda fase del Campeonato Nacional de SuperCross '99, de la cual es sede la capital nayarita, además de que también se es anfitrión de la Copa Unión Latinoamericana de Motociclismo Copa (ULM), la cual será en la categoría infantil.

Por último, un desfile que dio inicio en punto de las 17:30 horas culminó en punto de las 19:00 horas, hora en la que el Gobernador Constitucional del Estado de Nayarit, Rigoberto Ocho Zaragoza cortó el listón de apertura del magno orgullo nayarita, la Feria Nacional Tepic '99.

EL INICIO, del desfile fue encabezado por Rigoberto Ochoa Zaragoza, Gobernador del Estado de Nayarit; Jorge Naya Vidal, presidente del comité administrativo de la Feria Nacional Tepic '99, y comitiva de trabajo. (FOTO: MERIDIANO/Abisaí Barajas)

Ley

FRUTAS Y VERDURAS

MELON CHINO kilo de $5.90 a solo.......... $2.95
PAPA BLANCA kilo de $8.90 a solo.......... $5.69
PAPAYA MARADOL kilo de $7.80 a solo.......... $5.90
UVA FLAME kilo de $29.50 a solo.......... $16.90

AGUACATE HASS KILO DE $16.50 A $13.39

VINOS

30% DE DESCUENTO EN TODO EL TEQUILA REPOSADO EL DESTILADOR DE 1LT. EL CHARRO DE 1L. Y 750 ML. CATADOR DE LT. Y 750 ML.

PANADERIA

PASTEL REDONDO DEC chico de $26.90 a solo.......... $24.90
PAN p/hot dog bolsa c/8 pz de $4.00 a solo.......... $3.50
BOLLOS DE SABORES de $1.20 a solo.......... $1.00
PASTEL reb. 3 leches chico de $32.90 a solo.......... $29.90

CARNES

BISTECK DE PALETA kilo de $33.50 a solo.......... $29.90
BUCHE DE PUERCO kilo de $19.90 a solo.......... $16.90
ASADO DE PALETA kilo de $32.90 a solo.......... $29.90
CHULETA DE PUERCO kilo de $34.90 a solo.......... $29.90

NIÑAS

PANTALETA pol. p/niña v/col. t:8-14 de $8.90 a solo...... $3.90
PLAYERA pol. alg. p/niña v/col. t:6-16 de $39.90 a solo.... $29.90
CONJUNTO de shorts c/playera p/niña v/col. t:2-12 $99.90 $79.90

DAMAS

BATA pol-alg. estampado p/dama t:ch,m,g de $69.90 a solo.. $49.90
TOP ALG. LIZO P/DAMA v/col y tallas de $49.90 a solo..... $29.90
PLAYERA alg. liso p/dama v/col. y tallas de $79.90 a solo...... $59.90
VESTIDO alg. liso p/dama v/col y tallas de $49.90 a solo...... $49.90

MARGARINA norteña 1790 grs. de $2.10 a solo..... $0.95
YOGHURT c/gran Chelsy sab. surt. 1/250 g. de $6.15 a $4.55

CHORIZO RANCHERO DE CERDO CHATA KILO DE $32.90 $19.60

JAMON t/amerc. Kir kilo de $43.90 a solo.......... $31.75
BOLOGNA de pavo Kir kilo de $24.90 a solo.......... $19.35
YOGHURT c/gran. Burnett sab. surt. 1/250 gr de $6.50 a solo..... $4.50

35 % DE DESCUENTO EN TODO EL YOGHURT NESTLE P/BEBER DE 1K Y1/LT CHAMITO

SALCHICHA campestre Bafar 1/800 grs de $28.50 a solo..... $19.90
CHORIZO de cerdo t/ El Rosario kilo de $44.90 a solo.......... $27.30

JAMON DE PAVO PRIM KILO DE $41.50 A $22.90

SALCHICHA DE PAVO San Antonio kilo de $22.95 a solo.. $16.90
JAMON COCIDO San Antonio kilo de $25.90 a solo... $20.90

MANTEQUILLA RANCHERA BURNETTE AGRANEL DE $36.75 A $24.95

PESCADOS

LIZA FRESCA kilo de $9.50 a solo.......... $6.90

ATUN AHUMADO KILO DE $56.90 A $55.50

POLVO DE CAMARON kilo de $23.90 a solo.......... $19.90

JUGUETERIA

DISCO invas. fig. de Batman, Looney Tunes etc. $20.90 $16.90
PELOTA DEC. SURT DE Disney No.10,12 de $17.50 a solo...... $14.90
SURTIDO de papalotes fig. Dragon Ball, Looney., de $19.90 $16.90
SURT. de mini-peluches Rugrats de Mattel de $110.90 a $99.90

JARDINERIA

30% DE DESCUENTO EN TIERRA Y ALIMENTO P/ PLANTAS HAPPY FLOWER

SALCHICHONERIA

JAMON de pavo Kir de kilo de $63.50 a solo...... $46.50

SALCHICHA DE PAVO PRIM KILO DE $31.50 A SOLO $22.90

CREMA nat. Del Ciervo kilo de $10.50 a solo.......... $7.90
QUESO t/cotija San Martin kilo de $28.90 a solo.......... $19.95

QUESO AMARILLO REB. CHIPILO KILO DE $53.90 A $37.90

QUESO doble crema Esmeralda kilo de $41.50 a solo....... $27.90

30% DE DESCUENTO EN TODO EL HELADO ICE LANDER SAB. SURT DE 1/L Y 1.89 LTS

SALCHICHA de pavo Chata kilo de $38.90 a solo...... $19.95
JAMON de pavo Viva kilo de $64.50 a solo.......... $29.90
JAMON t/york Fud kilo de $131.90 a solo.......... $68.90

ADEREZO P/NACHOS C/CHILE IMPERIUM DE $21.50 A $11.50

PESCADOS

MACHACA de manta del mar kilo de $16.50 a solo.......... $11.90

CALAMAR CHICO KILO DE $31.90 A $29.90

PULPO fresco campech. kilo de $52.90 a solo.......... $51.90

PERFUMERIA

40% DE DESCUENTO EN MASCARA P/ PESTAÑAS GREAT LASH DE MAYBELLINE EN TODOS LOS DESODORANTES HICKOK

SHAMPOO Y ACON. FLEX DE 400 ML. DE $23.85 A SOLO $16.90

SALCHICHONERIA

JAMON t/amer. Chata kilo de $59.50 a solo.......... $32.90

QUESO ASADERO LA PASTORA KILO DE $53.90 A $41.90

QUESO amar. reb. c/ jal. kilo de $56.90 a solo.......... $44.50
QUESO amar. reb. Esmeralda kilo de $56.90 a solo $44.50

SALCHICHA DE PAVO KIR KILO DE $29.90 A $17.50

QUESO PANELA Esmeralda kilo de $53.90 a solo...... $42.50

JAMON T/VIRGINIA FUD kilo de $67.50 a solo.......... $36.90
SALCHICHA VIENA San Antonio kilo de $20.75 a solo...... $11.50
ADEREZO p/nachos nat. Imperium kilo de $21.50 a solo..... $11.50

YOGHURT P/BEBER FRESA Y DZNO CHEN 1/250 GR DE $4.75 A $3.35

PESCADOS

FILETE de manta seca kilo de $39.90 a solo.......... $32.50

LIZA FRESCA KILO DE $9.50 A SOLO $6.90

RONCACHO ENTERO kilo de $12.90 a solo.......... $9.90

PERFUMERIA POPULAR

SHAMPOO HEAD & Shoulders 400 ml. de $35.45 a solo... $29.90
DESODORANTE OBAO Roll-on 65 g. arom surt. de $18.45 a $11.90
SPRAY aerosol natural Breck 250 g. p/t tipo de cab. $19.95 $14.95
TALCO desd. Maja de 90 grs. de $14.45 a solo...... $9.90
TINTE A LA CREMA Hydrience tonos surt. de $52.85 a $32.90
CREMA LIQ. REAL 2X1 P/t tipo de piel de $17.90 a... $15.90

SHAMPOO Y ACONDICIONAR CAPRICE DE 900 ML P/T TIPO DE CAB. DE $19.45 A $16.50

SALCHICHA viena Kir kilo de $19.90 a solo.......... $15.75

JAMON t/virginia Bafar kilo de $33.90 a solo.......... $26.90
JAMON de pavo Bafar kilo de $38.50 a solo.......... $30.90
QUESO CHIHUAHUA Montes kilo de $67.90 a solo.... $42.50

30% DE DESCUENTO EN TODA LA LINEA DE QUESOS A GRANEL DE PZA MCA NESTLE

SALCHICHA viena Bafar kilo de $18.50 a solo.......... $13.95
SALCHICHA de pavo San Rafael kilo de $46.35 a solo........ $22.90

SALCHICHA HOT DOG VIVA KILO DE $31.50 A $15.90

MEDIA crema de leche San Martin kilo de $12.50 a solo....... $8.20
QUESO Chihuahua Don Lucas kilo de $59.90 a solo...... $37.90

30% DE DESCUENTO EN TODOS LOS QUESOS AGRANEL DE LA MARCA EUGENIA

PESCADOS

PEZQUETAS EMP. KAY kilo de $36.50 a solo...... $32.90

CARNE IMITACION CANGREJO KILO DE $35.50 $34.90

HOGAR

CESTO papelero grabado chico de plast. de $23.50 a solo.... $16.90
PORTAGARRAFON de plast. mod.7A01 Rebermaid $109.00 $95.00
CERA liq. p/calzado de 75 ml. Amberes de $7.50 a solo....... $5.90
ESCOBA de plast. de 5 hilos Lizet de $16.50 a solo....... $12.50
VASO jaibol de cristal mod. 150 liso Crisa de $3.25 a $2.75
SARTEN c/teflon 26 cm. c/esp. reg. Excellence tefal $275.00 a $219.00

Ley
SABADO 26 DE FEBRERO

Más Cosas a Mejores Precios

LAS PEQUEÑAS, de gimnasia artística de la Academia de Gimnasia Olímpica Tepic (AGOT). (FOTO: MERIDIANO/Abisaí Barajas)

EL CICLISMO, como siempre con su cordial participación, luego de que hace algunos días tuvieron competencia en la categorías de los masters. (FOTO: MERIDIANO/Abisaí Barajas)

PATY CEJA y su grupo de gimnastas, el cual también pertenece a AGOT. (FOTO: MERIDIANO/Abisaí Barajas)

PENTATLON, fue una de las delegaciones participantes. (FOTO: MERIDIANO/Abisaí Barajas)

ACCION y espectáculo la que brindaron los jóvenes y pequeños de Kung Lama. (FOTO: MERIDIANO/Abisaí Barajas)

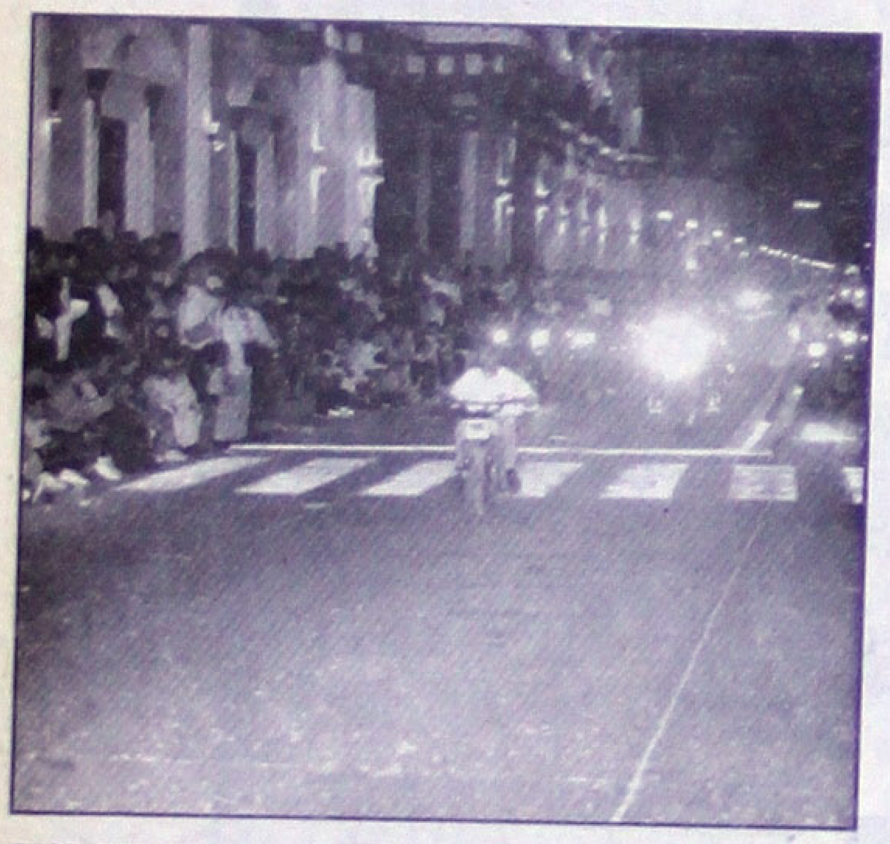

EXCELENTE fue la participación de los motociclistas. (FOTO: MERIDIANO/Abisaí Barajas)

Megacable trae lo último en tecnología a nivel mundial:

internet por cable

Meg@R

Con Meg@Red multiplica los beneficios:

°No requiere el uso de línea telefónica.
°Velocidad desde 128 kbps, escalable de acuerdo a sus necesidades.
°Innovación de acceso vía cable utilizando lo último en tecnología de telecomunicaciones por cable, combinando fibra óptica y cable coaxial (HFC), lo que nos permite velocidades más altas.
°Conexión permanente y sin límite de horas.
°Interconexión de redes locales.
°Espacio para página WEB.
°Dos buzones de correo electrónico por usuario.
°Un sólo recibo para tu mensualidad de Megacable y Meg@Red.
°Centros integrales de servicio (CIS) Megacable y centros de cobro autorizados disponibles para la realización de pagos.

Internet sin el uso de línea con la máxima velocidad de navegación (desde 1 a través de fibra óptica

Contrata y recibe ¡TODO UN ME a partir de la activación. Si eres de Megacable recibes tarifa p

Desde 128 kbps

Informes y Ven

OFICINA CENTRAL: Magnolia #212 Col. San Juan, Tepic, Nay.

14 4

www.megared.ne

HOY por MEGACABLE

Jack Nicholson

en "La Fuerza del Cariño"

MOVIE CITY

por Movie City Canal 55 8:15 p.m.

MEGACABLE lo que tú quieres ver

Promoción válida para Servicio Básico. Programación sujeta a cambios sin previo aviso. Aplican restricciones.

Magnolia # 212 Col.San Juan Tel. 14 45 00 Tepic, Nay.

14 45 00

RESERVADO

Para el mejor Restaurante de Tepic

LAS PAMPAS
PARRILLADA ARGENTINA
RESTAURANT - BAR

"El Placer de una buena carne"

y Para su Bar...

Los Gauchos

"El más confortable y distinguido de Tepic"

Insurgentes
No. 734 Pte.
Tel. 16-96-56 Tepic, Nay.

El Motor de su Economía
Av. Insurgentes 676 Pte. (Cerca de Cinemas Insurgentes)
Teléfono y Fax 12-76-60 Super Servicio a Domicilio

Independencia No. 333
a un lado del Taller de la Coca-Cola
Llamenos Tel. y Fax
14-60-24 y 14-35-94
Tepic, Nayarit.
NISSAN — VW — RAMBLER

"La manera más sana de mejorar tu figura"
NO SON MEDICAMENTOS
LLAMANOS 18-06-78
"Solicito Distribuidores"

Panasonic Sistemas Digitales

MANTENIMIENTO- VENTA- REPARACION DE EQUIPO TELEFÓNICO Y DE INTERCOMUNICACIÓN

CONMUTADORES- FAX
CONTESTADORAS
TELÉFONOS INALÁMBRICOS
VIDEO PORTEROS
INTERFONES.

CABLEADO DE REDES PARA CÓMPUTO

AND. COPIPINKI ED. 53 DEPTO. 5
INFONAVIT LOS FRESNOS TEL. 12-49-42
BIPER 16-84-70 PIN 5580276

FU SENG
RESTAURANT - BAR
La auténtica comida china cantonesa

¡¡NO NOS CONFUNDA!!
Para esas fechas especiales, Posadas, Bodas, XV Años, Bautizos, etc. Contamos con Salón para Eventos (Capacidad 140 personas). Llámenos presupuestos sin compromiso.
¡NO ACEPTE IMITACIONES!
Servicio a Domicilio Sin Costo
INSURGENTES NO. 1199 OTE.
TELÉFONO 14-59-88 TEPIC, NAY.

a c a d diseño
DISEÑO ARQUITECTONICO
PLOTEO DE PLANOS

PLOTEO DE PLANOS DESDE $50.00
Precios especiales
a estudiantes y mayoristas
Puebla 164 Nte. Int. 107 Tel. 1-6789-1

EL SALOON
RESTAURANT TERRAZA BAR

PRESENTA:

Victor Yovany
La voz gemela de Juan Gabriel

4 y 5 de Marzo
Los Internacionales
CADETES DE LINARES

El Grupazo
Fuerza Norteña

Héctor Ocaña
El Gran Imitador

RESERVE CON TIEMPO EN EL SALOON
INSTALADO FRENTE AL KIOSCO DE LA FERIA

ELEFANTITO
SEÑORAS, AMAS DE CASA
SEÑORITAS
"GANE DINERO"
En sus ratos libres con fundas de colchas, edredones, toallas.
Llámenos Le decimos como.
Solicite sus catálogos Gratis!
Atención: Aboneros, cambaceadores ofrecemos surtido extenso a precios de mayoreo
LOCAL 126 PLAZA VESTIR. AGUASCALIENTES, AGS.
TEL. (0149)71-02-77 TEL Y FAX (0149)71-05-80
FAX AUTOMATICO (0149)71-05-79

quinceaños, bautizos, banquetes, graduaciones, etc.
Contamos con amplio estacionamiento.
SANGANGUEY NO. 26
Al final del Boulevard Tepic-Xalisco
Reservaciones Teléfono 12-83-31
"LA VIABILIDAD MAS RAPIDA PARA SUS EVENTOS"

SALAS Y SALAS
DEL FABRICANTE A USTED
A los precios más bajos de Tepic
La mejor calidad y surtido en salas a su alcance, compare y compruebelo
SALAS Y SALAS
SU MEJOR OPCION EN SALAS
Visítenos y no se arrepentirá
16-86-04
VERACRUZ NO. 43 SUR ENTRE ALLENDE Y ABASOLO

Ropa, Calzado y Perfumería
Emyco
CASIO
Le Vitrine
MAYOREO Y MENUDEO
Av. Mexico #493 Sur
13-38-21, 13-71-36 Tepic, Nay.
Presenta este anuncio y obten descuentos en tus compras

FRUTERIA
Chelo
¡VENGASE A LO BARATO!
Con ofertas permanentes en Abarrotes, Cereales, Semillas, Frutas, Verduras y Dulcería en general.
¡Atención! Amigos de los poblados vecinos y público en general, expendemos Cerveza Pacífico al mayoreo ¡Barata!
Atendido por Doña Chelo Artega
En Durango 383 Nte.
Entre Victoria y Bravo
Tel. 12-08-07 y 16-36-04
Tepic, Nayarit.

"EL DETALLE"
El mejor surtido y los precios más bajos de la ciudad
Navajas y Cuchillos Victorinox
SURTIDO EN:
Galletas Mac'ma,
Chocolate Ferrero y
Lámparas Mag Lite
Visitenos en nuestros domicilios:
Puebla #57 Nte. Y
Amado Nervo #110 Pte.
Tepic, Nayarit

RELUDISA
REFACCIONES, LUBRICANTES Y DISTRIBUCIONES, S.A. DE C.V.
DISTRIBUIDOR MAYORISTA
NAYARIT Y PUERTO VALLARTA, JAL.
Llantas, amortiguadores, lubricantes, material y equipo para llanteras.
Multi-Mile
MONROE
GOALS EQUIPOS
RANCHO
Un negocio redondo Llantas para la industria y la construcción
Agrícolas, con seguro contra accidentes de campo, durante 4 años. Por sistema de Ajuste.
VENGA A CONOCERNOS
AV. MEXICO 343 SUR TEPIC, NAY.
TEL. 14-80-77 FAX. 13-04-69

FIESTAS "DEL VALLE"
ALQUILER DE:
Manteles, fundas para sillas, platos, vasos, cubiertos, casino, etc.
Brasilia No. 14
Cd. del Valle
Tepic, Nayarit
Pedidos Reserve al
TELEFONO: 14-02-11

Clínica Theo * Vital y Van-Ilia
Te Ofrece:
50% DESC.
SOLO ESTUDIANTES
LIMPIEZA FACIAL PROFUNDA
(PARA CUTIS GRASO, RESECO, MADURO, BARROS, ESPINILLAS, ETC.)
REVITALIZACION Y RESTAURACION DE CABELLO
(A BASE DE DESINTOXICACION DEL CUERO CABELLUDO)
ESTETICA:
*CORTE DE CABELLO, PEINADO Y MAQUILLAJE
*DEPILACION CON MIEL
*REDUCCION DE PESO
"Masaje Corporal Profesional"
HORARIO DE LUNES A SABADO DE 9-2 Y 4-8
PLAZA SANTIAGO: ZAPATA 114 PTE. LOCAL 2 ENTRE PUEBLA Y DURANGO
TEL. 16-20-81 TEPIC, NAYARIT.

En un mundo lleno de malas noticias usted merece leer algo diferente:
Las Buenas Noticias

Las Buenas Noticias es una revista bimestral GRATUITA, que le ofrecemos como un servicio educativo de instrucción bíblica.

☐ Sí, favor de enviarme la revista Las Buenas Noticias gratuitamente por un año.

Recorte y envie este cupón a:
Las Buenas Noticias
Apartado Postal 156
C.P. 63000 Tepic, Nay.